elephant conservation center

Elephant Conservation Center

Protecting Lao elephants since 2001



Press Review


Wanderlust
THE ORIGINAL TRAVEL MAGAZINE


Le Monde


INDEPENDENT


lonely planet


TERRA
DARWIN


herald
scotland
The Herald
sundayherald


travel
3SIXTY


itv


NHK
WORLD
TV


arte


france
ô


The
Telegraph


EL PAÍS
EL PERIÓDICO GLOBAL


Geographical


FUSION


outer
edge


Action Asia
Inform. Involve. Inspire.


KBS


vrt NWS


rtbf.be


npr


the
guardian


THE | DIPLOMAT
Read The Diplomat, Know the Asia-Pacific


GRANDS
REPORTAGES


Newsweek


The
OUTDOOR
Journal


theyak
magazine


LINES


LE MATIN
DIMANCHE


ZDF


france
2


C8


TF1

elephant conservation center

INTERNATIONAL MEDIA TESTIMONIALS

"One of the world's best places to see elephants"
– Wanderlust

"Meet and interact with elephants the ethical way at the Elephant Conservation Center"
– The Independent

"A true sanctuary"
– Travel3sixty

"The ECC team works to protect the Asian elephant from extinction"
– NHK World

"Elephant Conservation Center sets a sustainable example"
– The Outdoor Journal

"The ECC is not your typical tourist elephant camp. It is run by people with a passion for the animals"
– Lonely Planet

"Through a partnership with the Smithsonian Institute, the ECC has established a successful breeding program"
– The Diplomat

"El Centro de Conservación de Elefantes es un brote verde en medio del turismo convencional"
– El Pais

"Lao's only sanctuary that offers an undisturbed natural environment with professional staff and world-class facilities"
– We Are Lao

"The local mahouts genuinely care for their elephants' survival"
– The Outdoor Journal

"The ECC breeding program seeks to (re)create sustainable breeding populations in the wild"
– The Diplomat

"ECC rescues elephants from the logging industry"
– The Guardian

"The Centre offers visitors a unique insight into the lives of these majestic creatures in a natural setting"
– Lonely Planet

"The work of the ECC (…) offers some hope for the future survival of Laos' largest mammal."
– The Diplomat

"A chance to observe the elephants from morning until evening"
– Lonely Planet

"The ECC team are now working towards their rewilding goal"
– The Telegraph UK

"ECC is a bright light in an increasingly dark landscape for wildlife conservation in the region"
– Lonely Planet

"El Centro de Conservación de Elefantes en Sayaboury se dedica a la protección y recuperación de los paquidermos"
– El Pais

"Elephant Conservation Center is a memorable experience"
– Wanderlust

"An innovative project to utilise Laos' elephant experts in service of protecting the country's natural treasures"
– Geographical

"ECC and Lao Tourism welcome 13 rescued elephants"
– We Are Lao

"Ici (…) les éléphants vivent en paix."
– Le Monde

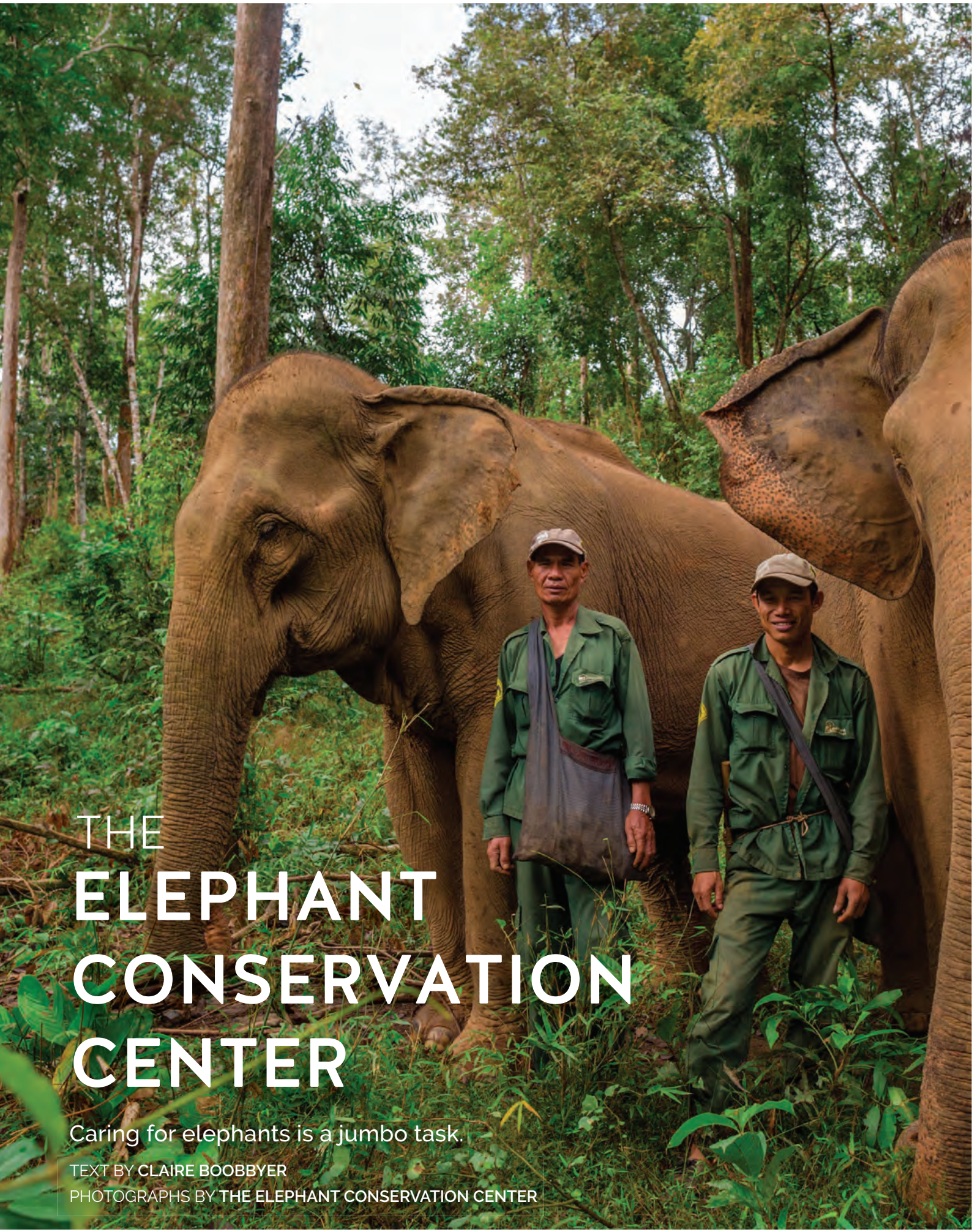

THE ELEPHANT CONSERVATION CENTER

Caring for elephants is a jumbo task.

TEXT BY **CLAIRE BOOBBYER**
PHOTOGRAPHS BY **THE ELEPHANT CONSERVATION CENTER**



xxx xxx xx xxx xxx
xxx xxxxxx

On a tiny bulge of land on the Nam Tien Lake in remote northwestern Laos is a retreat for elephants, many rescued from punishing logging work. The 34 elephants, including three babies, spend their days eating, bathing, and training to undergo health checks, while scientists contemplate their future.

The Elephant Conservation Center established in 2010, but whose team has been working for the protection of the Asian elephant since 2001, invites visitors to observe these diminutive pachyderms on their own turf. They were also recently granted the Conservation Gold Award by Asian Captive Elephant Standards, an independent auditing service for elephant-based tourism. So I signed up for a three-day program to walk with the elephants, observe their habits, prepare their food, and get a fast-track education about these endangered animals. And, thanks to a new fast road from Luang Prabang to the center in Sayaboury province, plus door-to-door service provided by the ECC, the trip was seamless end to end.

Laos, once known as "the Land of a Million Elephants" today faces a critical situation: only around 400 captive elephants remain and around 300 survive in the wild.

Over coffee, in the center's open-sided restaurant our guide, Mr. Pong, explains that wild Asian elephants face existential threats due to loss of habitat through deforestation, and poaching: elephants are in high demand for their skin, bone, and tusks. And captive elephants, once working in the logging industry are now unemployed, as the government outlawed logging in 2016. There are few safe natural habitats left for Elephas Maximus. Too few babies are being born, too.

"Mahouts don't want their female elephants to get pregnant as they can't work for all 22 months of gestation," Mr. Pong tells us "but the ECC is trying to change that with a new breeding program to ensure the future of the Asian elephant in Laos."

While elephants spend 17 hours a day eating 200 kg of plants and gulping 80–200 liters of water, we humans have more regular dining hours. We hiked over a jungly hill for our lunch in a bungalow overlooking a secluded corner of the lake. In the distance, we heard trumpeting and turned to see several elephants stuffing banana trees into their mouths. The group snorted and dribbled, and five-year-old baby Do Khoun Meuang squealed before sinking completely into the water. It was magical to watch.

Back at camp, we examined outdated instruments, training hooks to persuade the animals to move one-two ton logs long distances each day, and howdahs which used to carry humans on elephant backs, ›



before going on to meet vet assistant Mr. Khan at his training station outside the ECC's health clinic. Here elephants are taught how to lift their foot, step on scales, and open their mouths for check-ups using "positive reinforcement" techniques.

Behind the clinic, an elephant skeleton towered over us, and Mr. Khan used the mammoth display to help deliver a class in unusual facts: elephants sport three eyelids like crocodiles; their teeth are replaced six times over their lifetimes; their penis weighs 27 kg, and is a meter long. My mind boggled.

Visitors on the three-day stay watch Mr. Khan at work with his trainees: he slaps the behind of female Mae Khoun Two so she lifts her tail; and he checks her mouth, tusks, and ears. She doesn't seem to mind as she's trunk-deep in a food basket while Mr. Khan fusses.

This training must help when visitors are allowed to approach. In a teak patch, below the clinic, we're invited to get a close-up view of the fascinating wobbly lower lip. The sound of banana stalk being crunched, watching the gaping mouth, hairy chin, candy pink inner lip, pink speckled ear tips, long eyelashes, and wrinkled elbow skin – just like ours – before they meander down to the lake to bathe is all grippingly interesting.

We also need freshening up, and head to settle into our thatch-roofed bungalows with gorgeous lake views. From my terrace, I watch a deep rose-pink sunset; framed by bamboo sprays, sink behind the hills as kayakers' strokes wrinkled the glassy sheen of the lake below.

GETTING THERE
The Elephant Conservation Center is located in Sayaboury Province. Transfers from Luang Prabang are available.

MORE INFO
Support the ECC through Eat like an Elephant: look for restaurants across offering vegetarian menus with proceeds devoted to the Center: elephantconservation-center.com/eat-like-an-elephant

Before a communal dinner of rice noodle soup, Spanish biologist Anabel López Pérez talked to our group about the future of Asian elephants in Laos.

"If we don't change the situation, there'll be no Asian elephants in Laos in 50 years," she says. "If we want to save the elephants, we have to save the forest. We are not magicians...but the fight starts today."

Part of that fight involves releasing elephants back into the wild but before that can happen elephants must socialize together. We witnessed this on our next morning. After a hike over hills walking behind the elephants that step over huge piles of turd and unleash waterfalls of piss, we watch eight-month pregnant Mae Kham Ohn stand shoulder to shoulder with Mae Ven and Mae Khian. They poke trunks into each other's mouths to check each other out, trumpet, purr, growl, and scratch with their trunks and chin. It was hypnotic, and the highlight of my trip being able to watch them bonding from just a few feet away.

On our last morning, we helped prepare sensorial enrichment – papaya, rice, pumpkin, flowers, bananas, and salts – a technique that reduces stress and encourages elephants to socialize. We hide food under wood, in trees, and on poles in an enclosure, then observe the animals from an observation post as they tear up tires and planks for the nosh.

It was a privilege to take part in the center even only for a few days. As Mr. Pong reminded us: "The ECC's approach – ecotourism for working elephants – is a good solution, to safeguard the animals' future." ■



1

Champa Meuanglao



她说:“如果我们不改变现状,那么50年后老挝就不会有亚洲象了。”
“如果我们要拯救大象,就必须拯救森林。这个目标不会马上实现……但是必须从今天就开始改变。”
该保护中心计划将大象放回野外,但在此之前,大象必须在这里一起社交。我们在第二天早晨目睹了这一场景。跟随大象在后山丘徒步,我们看着怀孕的两头大象Mae Kham Ohn与Mae Ven和Mae Khian并肩站立。它们将树干戳入彼此的嘴巴以相互检查,并用树干和下巴互相刮擦。在几英尺之外看着大象们互相交流,交朋友也成了我这次旅行的亮点,那真是太美了。
虽然参加保护中心的活动只有几天,但是非常荣幸之至。正如庞先生提醒我们的那样:“ 大象保护中心的保护方法是:把大象做为主题的生态游。这是未来一个很好的保护动物的解决方法。”

到达: 大象保护中心位于沙耶武里省。提供往返琅勃拉邦的接送服务。www.elephantconservationcenter.com





1. XXXX XXXX XXX
2. XXXX XXXX XXX
3. XXXX XXXX XXX
4. XXXX XXXX XXX
5. XXXX XXXX XXX

大象保护中心

照料大象是一项艰巨的任务

翻译:**尹航**
图片来源:....

在老挝西北偏远地区的南田湖畔有一处大象的隐居之所(大象保护中心),许多大象是从艰苦繁重的伐木工作中获救之后来到这里生活的。这里有34头大象,其中有3个小象宝宝,每天在这里饮食,戏水,检查身体,它们未来的安排就交给这里的科学家和全社会去思考了。
大象保护中心成立于2010年,团队自2001年以来一直致力于保护亚洲象的工作。最近,团队还获得了亚洲圈养大象标准的保护金奖,亚洲圈养大象标准是一个专门针对以大象为旅游业务的独立监管服务机构。我报名参加了为期三天的旅行安排,与大象同行,观察它们的生活习性,了解这些濒临灭绝的动物,并为它们准备了食物。
老挝曾经被称之为“万象之国”。如今大象面临着严峻的生存问题:具统计老挝现在仅存约400头圈养大象,300头野象。
在保护中心的餐厅,我们的向导庞先生解释说,野生亚洲象由于砍伐森林和偷猎而丧失了栖息地,因此面临着严重的人为造成的威胁,而且大象的皮肤,骨骼和象牙在市面上有着很高的需求。曾经在伐木业工作的圈养大象现在已经失业,因为政府在2016年宣布了伐木为非法行为。目前几乎没有安全的自然栖息地供大象使用,而且新生的大象宝宝也很少。我还了解到,大象每天要进食200公斤的植物,喝80-200升水,耗时近17个小时!
我们深入森林到大象生活的区域徒步,并在可以俯瞰湖泊小屋里午餐。在忙忙碌碌的照顾和了解大象中,度过了充实的一天,现在终于可以回到小屋放松一下,欣赏湖景。在阳台上,我看到了美丽的日落,皮划艇荡漾在洒满余晖的湖面。
在集体米粉晚餐之前,西班牙生物学家安娜贝尔·洛佩斯·佩雷斯(AnabelLópezPérez)向我们小组介绍了亚洲象在老挝的未来。



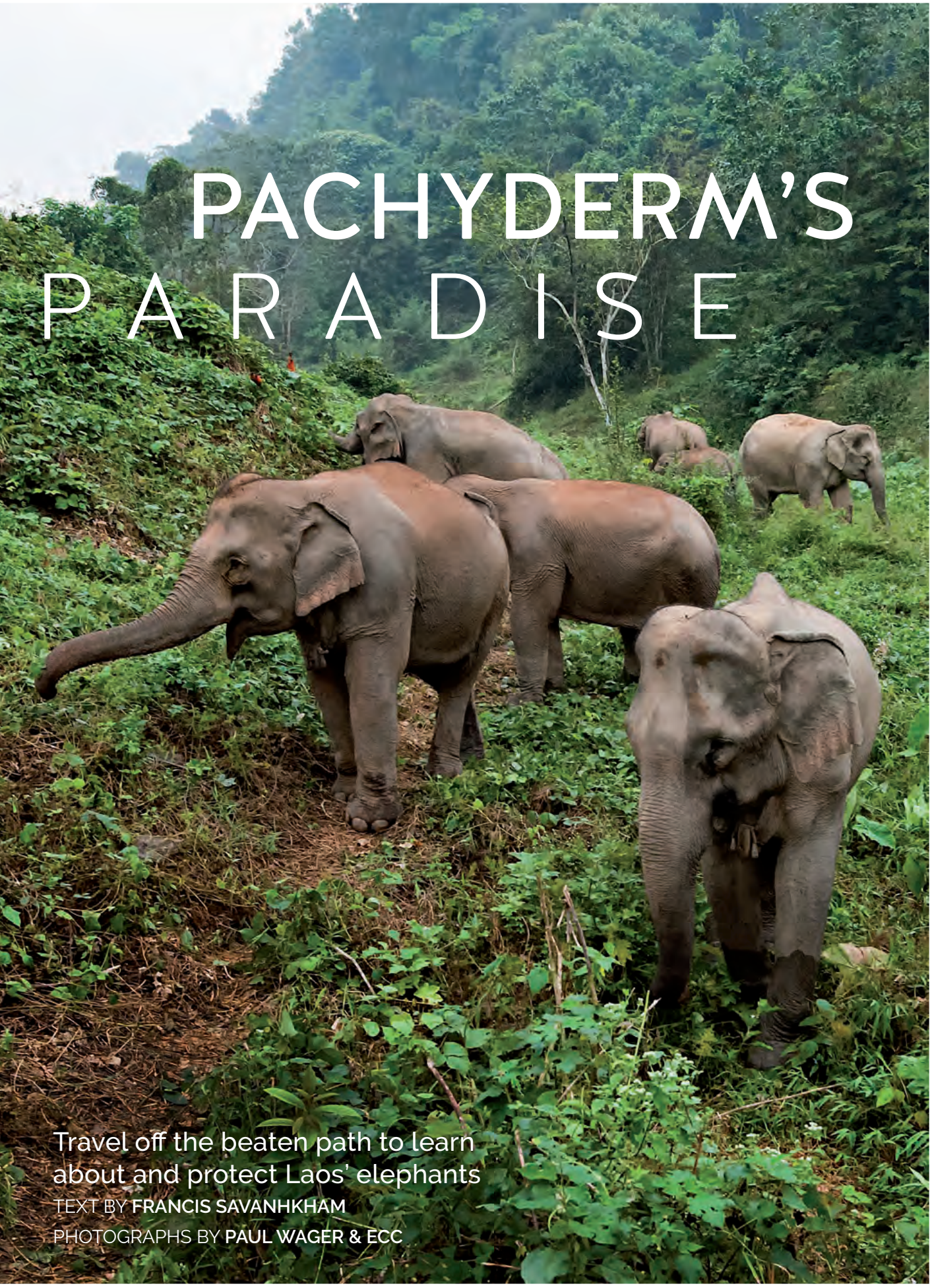

PACHYDERM'S PARADISE

Travel off the beaten path to learn about and protect Laos' elephants

TEXT BY **FRANCIS SAVANHKHAM**

PHOTOGRAPHS BY **PAUL WAGER & ECC**

Through dawn's mist they appear, their giant monotone silhouettes rolling slowly from the jungle hills towards the lake. One by one, they enter the tranquil waters of Sayaboury's Nam Tien Lake to bathe. They are joined in near silence by other members of the herd. The gentle procession's stillness is broken only by the distant sound of the calves' trumpeting.

Laos, formerly known as The Land of a Million Elephants, has seen its elephant population decline due to loss of forest habitat and illegal wildlife trade. Created in 2011, by ElefantAsia NGO co-founder Sébastien Duffillot, a French elephant conservationist who has been working and living in Laos for 20 years, the Elephant Conservation Center (ECC) is taking steps to reverse this trend by bringing awareness to the plight of elephants, as well as offering an opportunity for a respectful visit to see these great beasts in their natural environment.

Elephants at the Center are here to rest, either waiting to give birth or recovering from an exhausting life in logging or mass tourism industries. Do not expect to see package tours of people riding or bathing with elephants all day long – here, elephants are simply elephants!





GETTING THERE
Free minivan (approximately 2 hours) every morning from Luang Prabang, with prior booking at ECC office, Mekong Riverside, Ban Pakham, Luang Prabang.

CONTACT
Tel: +856(0)71 25 23 07 and +856 (0)20 96 59 06 65 or online elephantconservationcenter.com







Overall, the Center is a place that focuses on animal welfare, observation and learning. There is no interaction with elephants, as one of the goals here is to avoid close contact with humans, which would affect their natural behaviour. As the ECC hopes to be able to release these elephants into the wild, eventually, it is important that they enjoy being elephants without being subject to unnatural activities and encounters.

Visitors can observe elephants from a number of stations, one of which is a tree-top platform set in the forest surrounding the Socialization Area. The Center is home to the only elephant hospital in Laos, where biologists can answer all of your questions about the life cycle of these majestic creatures. Other activities include visiting an elephant museum, kayaking on the breath-taking Nam Tien Lake, and helping take elephants into the lush forest at night to their sleeping grounds.

The Elephant Conservation Center is a place where you can get up close with the elephants in their traditional natural environment. Away from mass tourism venues, the Center offers a holistic approach to the conservation of Lao elephants. This is not just another elephant camp, as the ECC does not relocate elephants into tourist areas. On the contrary, it takes you to them, in their natural habitat. ■



ສະຫວັນ ຂອງ ຊ້າງ

ເດີນທາງສູ່ຫົນທາງທຳມະຊາດ ເພື່ອຮຽນຮູ້ ແລະ ປົກປັກຮັກສາຊ້າງລາວ

ແປ ແລະ ຮຽບຮຽງໂດຍ **ວິໄລພອນ ຈຸລາມະນີ**
ຮູບໂດຍ Paul Wager

ການເດີນທາງໄປສູນ:
ມີລົດຕູ້ນ້ອຍຮັບສົ່ງຈາກສະຖານີຫວງພະບາງ ການເດີນທາງແມ່ນໃຊ້ເວລາ 2 ຊົ່ວໂມງ ແລະ ຕ້ອງໄດ້ຈອງທີ່ນັ່ງກ່ອນທີ່ຫ້ອງການຂອງສູນອານຸລັກຊ້າງລາວ, ບ້ານປາຄຳ, ຫຼວງພະບາງ.

ຕິດຕໍ່ໄດ້ທີ່:
ໂທ: +856(0)71 25 23 07, +856 (0)20 96 59 06 65
elephantconservationcenter.com

ພວກມັນປາກົດຕົວຂຶ້ນທ່າມກາງໝອກຍາມເຊົ້າ, ຝູງຮ່າງສີໝົ້ນຄ່ອຍໆເຄື່ອນຍ້າຍຈາກຈອມພູ ລົງຫາຫ້ວຍ. ພວກມັນຄ່ອຍໆ ຈຸ່ມຕົວລົງແຄມນ້ຳຕຸ່ນ, ເທື່ອລະຕົວ ເທື່ອລະຕົວ. ຂະບວນສັດສອງຫ່ຳເຄື່ອນທີ່ຢ່າງງຽບສະຫງົບ ມີພຽງສຽງຮ້ອງຈາກຊ້າງນ້ອຍກາງຝູງທີ່ໄດ້ສ້າງສຽງເພຍຍາມເຊົ້າໃຫ້ແກ່ຝູງຂອງມັນ.

ປະເທດລາວ, ເຊິ່ງແຕ່ກ່ອນເຄີຍຖືກເອີ້ນວ່າດິນແດນລ້ານຊ້າງ, ແຕ່ດຽວນີ້ເຫັນວ່າປະຊາກອນຊ້າງໄດ້ຫຼຸດລົງຢ່າງຫຼວງຫຼາຍ ຍ້ອນການຕັດໄມ້ທຳລາຍປ່າ ແລະ ການລ່າສັດແບບຜິດກົດໝາຍ. ສູນອະນຸລັກຊ້າງລາວໄດ້ຖືກກໍ່ຕັ້ງຂຶ້ນໃນ ປີ 2011 ໂດຍທ່ານ ເຊບາສຈຽ ດູຟີໂລ, ເຊິ່ງເປັນຜູ້ຮ່ວມກໍ່ຕັ້ງອົງການ ElefantAsia. ທ່ານເຮັດວຽກເປັນນັກອານຸລັກຊ້າງໃນລາວ ເປັນເວລາ 20 ປີແລ້ວ, ແລະ ທ່ານກໍມີຄວາມຕັ້ງໃຈທີ່ຈະຫັນປ່ຽນສະພາບຄວາມເປັນຢູ່ຂອງຊ້າງໃຫ້ເປັນຕາມທຳມະຊາດຂອງມັນ ໂດຍການສ້າງຄວາມຮູ້ ຄວາມເຂົ້າໃຈກ່ຽວກັບວິຖີຊີວິດຂອງຊ້າງ, ແລະໃຫ້ໂອກາດຄົນໄດ້ເຂົ້າຢ້ຽມຊ້າງໃນສະພາບແວດລ້ອມຕາມທຳມະຊາດຂອງມັນດ້ວຍຄວາມເຄົາລົບ.

ຊ້າງໃນສູນນີ້ແມ່ນມາເພື່ອພັກຜ່ອນ, ລໍຖ້າເກີດລູກ ຫຼື ພັກຟື້ນຈາກການເຮັດວຽກແກ່ໄມ້ ຫຼື ເຮັດວຽກໃນອຸດສາຫະກຳທ່ອງທ່ຽວ. ທ່ານຈະບໍ່ໄດ້ເຫັນຫົວນັກທ່ອງທ່ຽວມາຂີ່ຊ້າງ ຫຼື ອາບນ້ຳໃຫ້ຊ້າງ. ຢູ່ທີ່ນີ້, ຊ້າງໃຊ້ຊີວິດຄືຊ້າງແທ້ໆ!

ໂດຍລວມແລ້ວ, ທາງສູນເປັນບ່ອນທີ່ເອົາໃຈໃສ່ຄວາມເປັນຢູ່, ສັງເກດ ແລະ ຮຽນຮູ້ສັດ. ຢູ່ທີ່ນີ້ຈະບໍ່ມີການສີ່ສານ ແລະ ພົວພັນກັບຊ້າງ ເພາະເປົ້າໝາຍຂອງທີ່ນີ້ແມ່ນເພື່ອຫຼີກລ່ຽງການເຂົ້າໃກ້ມະນຸດ ເຊິ່ງອາດກະທົບເຖິງພຶດຕິກຳທາງທຳມະຊາດຂອງພວກມັນ. ເນື່ອງຈາກວ່າທາງສູນອະນຸລັກຊ້າງລາວ ມີຄວາມຫວັງວ່າຈະປ່ອຍຊ້າງເຫຼົ່ານີ້ຄືນສູ່ປ່າໃນທີ່ສຸດ, ສະນັ້ນສິ່ງທີ່ສຳຄັນຈຶ່ງແມ່ນການທີ່ພວກມັນມ່ວນກັບການເປັນທຳມະຊາດຂອງຊ້າງ ໂດຍທີ່ ບໍ່ຕ້ອງເຮັດກິດຈະກຳທີ່ຄົນສ້າງໃຫ້ ຫຼື ພົບກັບຄົນ.

ນັກທ່ອງທ່ຽວສາມາດສັງເກດເບິ່ງຊ້າງໄດ້ຈາກຫຼາຍຈຸດໃນສູນ, ເຊິ່ງໜຶ່ງໃນນັ້ນແມ່ນເຮືອນຕົ້ນໄມ້ທີ່ຕັ້ງຢູ່ໃນປ່າໃນເຂດຊຸມຊົນຊ້າງ. ສູນອານຸລັກຊ້າງເປັນໂຮງໝໍຊ້າງແຫ່ງດຽວໃນລາວ, ເຊິ່ງນັກຊີວະວິທະຍາສາມາດໃຫ້ຄຳຕອບຕໍ່ກັບທຸກຄຳຖາມຂອງທ່ານກ່ຽວກັບວົງຈອນຊີວິດຂອງສິ່ງມີຊີວິດທີ່ຍິ່ງໃຫຍ່ນີ້. ກິດຈະກຳອື່ນລວມມີການຢ້ຽມຢາມພິພິຕະພັນຊ້າງ, ການຂີ່ເຮືອກາຢັກໃນແມ່ນ້ຳຕຸ່ນອັນສວຍງາມ, ແລະ ການຊ່ວຍນຳຊ້າງກັບເຂົ້າປ່າ ໃນຕອນກາງຄືນເພື່ອກັບບ່ອນທີ່ພັກຂອງມັນ.







ສູນອະນຸລັກຊ້າງ ເປັນບ່ອນທີ່ທ່ານສາມາດເຂົ້າເຖິງຊ້າງ ໄດ້ຢ່າງໃກ້ຊິດໃນສະພາບແວດລ້ອມຕາມທຳມະຊາດຂອງ ພວກມັນ. ສູນນີ້ຕັ້ງຫ່າງໄກຈາກສະຖານທີ່ທ່ອງທ່ຽວທັ່ງຫຼາຍ ແລະ ນຳໃຊ້ວິທີການຄົບວົງຈອນໃນການອະນຸລັກຊ້າງລາວ. ສູນນີ້ບໍ່ແມ່ນແຄ້ມຊ້າງທົ່ວໄປ, ເນື່ອງຈາກວ່າສູນອະນຸລັກ ຊ້າງລາວ ບໍ່ໄດ້ ເອົາຊ້າງຈາກປ່າເຂົ້າມາໃນເຂດນ້ຳທ່ອງທ່ຽວ. ແຕ່ກົງກັນຂ້ານ, ທ່ານຕ້ອງໄດ້ເຂົ້າໄປຫາພວກມັນ, ເຂົ້າໄປໃນ ທີ່ທີ່ຊ້າງແມ່ນຊ້າງໂດຍແທ້ຈິງ. ■

PHAYSEUTHONG INTERNATIONAL TOURISM CO.,LTD

旅游百事通 LAOS老挝

国际机票 International Ticket

国内机票 Domestic Ticket

万象 Vientiane — 直飞 Direct Flights → 昆明 Kunming, 广州 Guangzhou, 深圳 Shenzhen, 南宁 Nanning, 长沙 Changsha, 常州 Changzhou, 海口 Haikou, 北京 Beijing

琅勃拉邦 Luang Prabang — 直飞 Direct Flights → 昆明 Kunming, 成都 Chengdu, 景洪 Jinghong, 深圳 Shenzhen, 海口 Haikou

BST 百事通

老挝机票 办证 租车 酒店

导游 货币兑换 旅游地接

护照签证 Passport Visa

老挝签证 Laos visa | 邀请函 Invitation | 签证延期 Visa extension | 工作证 Work Permit | 暂住证 Temporary residence permit | 多次往返签证 Multiple visas

020-5990 5992

020-5566 8201

020-9550 5535

008562059905992

微信758591522



ELEPHANTS FOREVER

Travel off the beaten path and learn about Laos' emblematic animal

TEXT BY **SEBASTIEN DUFFILLOT**

PHOTOGRAPHS BY **PAUL WAGER**

Champa Meuanglao

Off the beaten path in Northern Laos is a beautiful, little-known province connecting Luang Prabang and Vientiane: Sayaboury. Sayaboury is the historical homeland of Lao elephants. This is where you can meet them, in their natural habitat.

The Elephant Conservation Center of Laos (ECC) is the largest and oldest operating rescue center and sanctuary for elephants in Laos. Located 7km from Sayaboury town, on the banks of the breathtaking Nam Tien Lake, and about two and a half hours from the cultural capital of Luang Prabang, the Center opened its doors in 2010. It is sheltering the largest elephant herd in the country - about 30 pachyderms, including 10 males, representing 10% of the national stock - and is now becoming the official elephant nursery of Laos thanks to its pioneering reproduction program. Sayaboury is home to 75% of the country's elephants under human care, and it also has the second-largest continuous wild elephant population, which lives in the Nam Pouy National Protected Area. Originally used for dangerous logging operations, captive elephants are now facing a new challenge.

With logging officially banned in Laos, Lao mahouts have to find new employment for their elephants. Some managed to transition to tourism but many have not, either because camps can't employ more, or because their elephants are not suitable for public display (this is mostly the case for adult male elephants, considered more dangerous than females). The Elephant Conservation Center offers a solution to mahouts who can't bear the burden of raising an elephant without making an income. It also rescues abused elephants kept in sub-standard conditions or elephants confiscated from illegal trafficking rings.







left: A mother and calf forage in the forest
1. A herd of elephants that lives at the center
2. Visitors marvel at these magnificent creatures
3. Elephants come to drink at the Nam Tien Reservoir
4. Sunset on the Nam Tien Reservoir

"IT IS EXTREMELY URGENT TO BREED AND PROTECT THEM AND THEIR ECOSYSTEM."



The mission of the Elephant Conservation Center is simple: RESCUE, REHABILITATE, REPRODUCE, REWILD. There are 10 elephant deaths for 1 birth in Laos. If the trend continues, the population of elephants in Laos won't self-perpetuate within two to three decades. There are only 400 captive elephants and about the same number of wild elephants left in Laos. It is extremely urgent to breed and protect them and their ecosystem.



ACES "Conservation Gold" Award 2022

Asian elephants are listed as critically endangered on the IUCN species red list. The ECC's mission is to produce baby elephants and provide formerly captive elephants with a new life. Here, they receive expert health checks from the best elephant vets in the world; they partake in the only socialization program for elephants in Laos so that they can join a group of elephants and form a strong family following the natural matriarchal pattern found in the wild; eventually, they are released in the wild, in the neighboring Nam Pouy National Protected Area (4 elephants were released in March 2019).

If you want to contribute to the conservation of the elephants of Laos while enjoying a 'one-in-a-lifetime' meeting with the sacred and emblematic animal of Laos, a visit to the Elephant Conservation Center is a must! Not only will you discover a new province that few travelers have visited (while enjoying a beautiful ride with the ECC minivan connecting Luang Prabang to Sayaboury daily), but you will learn everything about Asian elephants with international experts and spend time face-to-face with the gentle giants of Laos. ■

Above: This cozy, charming cottage for the center's volunteers has incredible views.

GETTING THERE

Lao Airliines has daily flights to Luang Prabang from many cities. The ECC has a free minivan (approximately 2 hours) every morning from Luang Prabang, with prior booking at ECC Office, Mekong Riverside, Ban Pakham, Luang Prabang.

MORE INFO

Tel: +856 71 252307 and +856 20 96590665 or online elephantconservationcenter.com

The ECC welcomes visitors for 2, 3, or 4 days. A 7-day eco-volunteering package is also on offer. Accommodation is in private bungalows overseeing the Lake. Packages are all-inclusive (transport, meals, accommodation, and visits).

Champa Meuanglao



NAM TIEN LAKE, SAYABOURY ELEPHANT CONSERVATION CENTER

Elephants: If you want to see elephants being elephants in their natural habitat, this is the place to visit (by advance booking only). Set on the wonderful Nam Tien Lake and surrounded by the 'Elephant Mountain' range, the ECC offers 2 days, 3 days, 4 days, and 1-week programs to share the lives of the magnificent symbolic animal of Laos.

MORE INFO
+856 20 96590665
elephantconservationcenter.com



ຮ່ວມກັນອະນຸລັກ ຊ້າງ ເພື່ອໃຫ້ຢູ່ຄູ່ຄົນລາວ ຕະຫຼອດໄປ

ການທ່ອງທ່ຽວອອກນອກເສັ້ນທາງອັນຄຸ້ນເຄີຍ ແລະ ຮຽນຮູ້ກ່ຽວກັບສັດໃຫຍ່ທີ່ເປັນສັນຍາລັກຂອງປະເທດລາວ

ແປ ແລະ ຮຽບຮຽງໂດຍ ໄພບູນ ທະນະບົວສີ
ຮູບໂດຍ Paul Wager

ດ້ານເທິງ: ຊ້າງລົງກິນນ້ຳ ຢູ່ອ່າງນ້ຳຕຸງນ
1. ສະຕະອະແພດຄົນຕ່າງ ປະເທດມາກວດຊ້າງ
2. ການກວດພະຍາດຂອງຊ້າງ ໃຊ້ເຄື່ອງມືທັນສະໄໝ

ຕາມເຂດນອກເສັ້ນທາງສາຍສຳຄັນໃນພາກເໜືອ ຂອງລາວ ມີແຂວງໜຶ່ງທີ່ມີຄວາມສວຍງາມທາງ ທຳມະຊາດ ແລະ ເປັນແຂວງທີ່ບໍ່ຄ່ອຍຖືກກ່າວ ຂານຫຼາຍປານໃດໃນບັນດາກຸ່ມນັກທ່ອງທ່ຽວ, ແຂວງດັ່ງກ່າວຕັ້ງຢູ່ຈຸດເຊື່ອມຕໍ່ລະຫວ່າງ ຫຼວງພະບາງ ກັບ ແຂວງວຽງຈັນ ນັ້ນກໍຄື ແຂວງໄຊຍະບູລີ. ເວົ້າໄດ້ວ່າ, ໄຊຍະ ບູລີ ຖືເປັນຖິ່ນກຳເນີດທາງປະຫວັດສາດຂອງຊ້າງລາວ. ໃນທີ່ນີ້, ທ່ານຈະໄດ້ພົບກັບຊ້າງຫຼາຍສິບເຊືອກທີ່ອາໄສຢູ່ ຕາມທຳມະຊາດໃນຖິ່ນຂອງພວກມັນເອງ.

ສູນອະນຸລັກຊ້າງລາວ (ECC) ເປັນສູນໜຶ່ງທີ່ມີການ ຈັດຕັ້ງປະຕິບັດໃນການໃຫ້ຄວາມຊ່ວຍເຫຼືອ ແລະ ຮັກສາ ພັນຊ້າງທີ່ໃຫຍ່ທີ່ສຸດ ແລະ ເກົ່າແກ່ທີ່ສຸດໃນປະເທດລາວ. ສູນແຫ່ງນີ້ຕັ້ງຢູ່ຫ່າງຈາກເທສະບານເມືອງໄຊຍະບູລີ 7 ກິໂລແມັດ, ໂດຍຕັ້ງຢູ່ແຄມຝັ່ງໜອງນ້ຳຕຸງນຂະໜາດໃຫຍ່ ທີ່ໂດດເດັ່ນ, ແລະ ໃຊ້ເວລາໃນການເດີນທາງຈາກຫຼວງພະ ບາງ ເຊິ່ງເປັນເມືອງຫຼວງແຫ່ງວັດທະນະທຳອັນສຳຄັນ ເພື່ອ ມຸ່ງໜ້າໄປຍັງສະຖານທີ່ດັ່ງກ່າວປະມານສອງຊົ່ວໂມງເຄິ່ງ, ສູນດັ່ງກ່າວໄດ້ເປີດດຳເນີນງານຢ່າງເປັນທາງການ ໃນ ປີ 2010. ສູນອະນຸລັກຊ້າງແຫ່ງນີ້ ຈັດເປັນບ່ອນຢູ່ອາໄສ ຂອງຝູງຊ້າງທີ່ໃຫຍ່ທີ່ສຸດຂອງປະເທດ, ໂດຍມີຊ້າງທັງໝົດ ປະມານ 30 ເຊືອກ, ໃນນັ້ນມີຊ້າງຜູ້ຈຳນວນ 10 ເຊືອກ, ຄິດ ເປັນ 10% ຂອງຈຳນວນຊ້າງທົ່ວປະເທດ ແລະ ປັດຈຸບັນໄດ້ ກາຍເປັນສະຖານທີ່ລ້ຽງຊ້າງຢ່າງເປັນທາງການຂອງລາວ, ທັງນີ້ຕ້ອງຂໍຂອບໃຈເປັນຢ່າງຍິ່ງມາຍັງ ໂຄງການບຸກເບີກ ການຂະຫຍາຍພັນຊ້າງ. ໄຊຍະບູລີ ຖືເປັນເຂດຢູ່ອາໄສ ຂອງຊ້າງໃນປະເທດ ເຊິ່ງກວມອັດຕາສ່ວນເຖິງ 75% ທີ່ ມີຄົນເປັນຜູ້ເບິ່ງແຍງດູແລ, ແລະ ຍັງມີປະຊາກອນຊ້າງປ່າ ທີ່ເກີດແມ່ແຜ່ລູກຢ່າງຕໍ່ເນື່ອງຫຼາຍເປັນອັນດັບສອງ, ເຊິ່ງ ຊ້າງປ່າເຫຼົ່ານັ້ນພາກັນອາໄສຢູ່ໃນພື້ນທີ່ປ່າສະຫງວນແຫ່ງ ຊາດນ້ຳປຸຍ. ຊ້າງໃນເມື່ອກ່ອນຖືກນຳໃຊ້ງານຢ່າງໜັກໃນ ການລາກໄມ້ທ່ອນ, ຂະນະທີ່ຊ້າງທີ່ຖືກລ່າໃນປັດຈຸບັນກຳໄດ້ ປະເຊີນກັບບັນຫາທ້າທາຍໃໝ່ອີກ.

ເນື່ອງຈາກມີການສະກັດກັ້ນໃນການຕັດໄມ້ທຳລາຍປ່າ ໃນລາວຢ່າງເປັນທາງການ, ຄວາມຊ້ຳງລາວຈຶ່ງຈຳເປັນຕ້ອງ

ການເດີນທາງ
ນັກທ່ອງທ່ຽວສາມາດເດີນທາງດ້ວຍສາຍການບິນລາວ ທີ່ໃຫ້ບໍລິການຖ້ຽວບິນຈາກຫຼາຍຕົວເມືອງ ເພື່ອມຸ່ງໜ້າໄປຍັງຫຼວງພະບາງທຸກໆ ວັນ. ECC ມີລົດຕູ້ທີ່ໃຫ້ບໍລິການຮັບ-ສົ່ງຟຣີ ຈາກຫຼວງພະບາງ ໃນຕອນເຊົ້າຂອງທຸກໆວັນ (ປະມານ 2 ຊົ່ວໂມງ), ເຊິ່ງຕ້ອງໄດ້ຈອງລ່ວງໜ້າທີ່ຫ້ອງການ ECC, ເຊິ່ງຕັ້ງຢູ່ແຄມແມ່ນ້ຳຂອງ, ບ້ານປາຄຳ, ເມືອງຫຼວງພະບາງ.

ຂໍ້ມູນເພີ່ມເຕີມ
ໂທ: +856 71 252307 ແລະ +856 20 96590665 ຫຼື ທາງອອນລາຍທີ່ເວັບໄຊ elephantconservationcenter.com


1



2

"ຖືວ່າເປັນສິ່ງສຳຄັນອັນຮີບດ່ວນທີ່ຈະຕ້ອງໄດ້ມີການຂະຫຍາຍພັນ ແລະ ປົກປ້ອງບັນດາຊ້າງທີ່ມີຢູ່ເຫຼົ່ານີ້ ລວມທັງລະບົບນິເວດຂອງພວກມັນໃຫ້ຍືນຍົງ."

ໄດ້ຊອກວຽກໃໝ່ໃຫ້ແກ່ຊ້າງຂອງພວກຕົນ. ຄວາມຊ້ຳບາງຄົນກໍສາມາດຫັນປ່ຽນໃຫ້ຊ້າງໄປຮັບໃຊ້ວຽກງານການທ່ອງທ່ຽວໄດ້, ແຕ່ກໍຍັງມີຄວາມຊ້ຳງຈຳນວນໜຶ່ງ ບໍ່ສາມາດຊອກວຽກໃຫ້ຊ້າງໄດ້ ເນື່ອງຈາກທາງແຄ້ມຊ້າງບໍ່ສາມາດຮັບການຈ້າງງານໄດ້ຫຼາຍຂຶ້ນ, ຫຼື ເປັນຍ້ອນຊ້າງຂອງພວກເຂົາມີຄຸນສົມບັດທີ່ບໍ່ເໝາະສົມສຳລັບການສະແດງຕໍ່ສາທາລະນະຊົນ (ສ່ວນໃຫຍ່ກໍແມ່ນຊ້າງໂຕຜູ້ທີ່ໃຫຍ່ເຕັມໄວ, ເຊິ່ງຖືວ່າມີຄວາມອັນຕະລາຍຫຼາຍກ່ວາຊ້າງໂຕແມ່). ທາງສູນອະນຸລັກຊ້າງ ກໍມີທາງອອກສຳລັບບັນດາຄວາມຊ້າງທີ່ບໍ່ສາມາດແບກພາລະໃນການລ້ຽງດູຊ້າງ ໂດຍທີ່ບໍ່ມີລາຍໄດ້ໃດໆ. ນອກຈາກນີ້, ກໍຍັງໃຫ້ການຊ່ວຍເຫຼືອແກ່ຊ້າງທີ່ຖືກກັກຂັງ ໃນສະພາບທີ່ບໍ່ໄດ້ມາດຕະຖານ ຫຼື ຊ້າງທີ່ຖືກຍຶດໄດ້ຈາກຂະບວນການຊື້ຂາຍທີ່ຜິດກົດໝາຍ.

ພາລະໜ້າທີ່ຂອງສູນອະນຸລັກຊ້າງປະກອບມີ: ໃຫ້ການຊ່ວຍເຫຼືອ, ຟື້ນຟູ, ປະສົມພັນ, ການປ່ຽນປ່າ. ໃນຊ້າງເກີດໃໝ່ 1 ເຊືອກ ຈະມີຊ້າງຕາຍເຖິງ 10 ເຊືອກ. ຫາກແນວໂນ້ມນີ້ຍັງຄົງດຳເນີນຕໍ່ໄປ, ຈຳນວນປະຊາກອນຊ້າງລາວຈະບໍ່ຄົງຕົວພາຍໃນສອງຫາສາມທົດສະວັດຂ້າງໜ້າ. ມີຊ້າງລ້ຽງພຽງ 400 ເຊືອກ ແລະ ຊ້າງປ່າໃນຈຳນວນປະມານເກືອບເທົ່າໆກັນທີ່ຍັງຫຼົງເຫຼືອຢູ່ໃນປະເທດລາວໃນປັດຈຸບັນ. ຖືວ່າເປັນສິ່ງສຳຄັນອັນຮີບດ່ວນທີ່ຈະຕ້ອງໄດ້ມີການຂະຫຍາຍພັນ ແລະ ປົກປ້ອງບັນດາຊ້າງທີ່ມີຢູ່ເຫຼົ່ານີ້ ລວມທັງລະບົບນິເວດຂອງພວກມັນໃຫ້ຍືນຍົງ.

ECC ເປີດໃຫ້ບໍລິການສະຖານທີ່ພັກແກ່ນັກທ່ອງທ່ຽວ ເປັນເວລາ 2, 3, ຫຼື 4 ວັນ. ນອກຈາກນີ້, ຍັງມີແພັກເກັດສຳລັບອາສາສະໝັກແບບອະນຸລັກ ຈຳນວນ 7 ວັນ. ສະຖານທີ່ພັກແມ່ນເປັນບັງກະໂລສ່ວນຕົວ ທີ່ສາມາດແນມເຫັນວິວໜອງນ້ຳຂະໜາດໃຫຍ່. ແພັກເກັດດັ່ງກ່າວໄດ້ລວມເອົາຄ່າບໍລິການທຸກຢ່າງ (ການເດີນທາງ, ອາຫານ, ບ່ອນພັກ, ແລະ ຄ່າປີ້ເຂົ້າຊົມແຫຼ່ງທ່ອງທ່ຽວ)



ດ້ານເທິງ: ຊ້າງກັບຄວາມ
ງຽມຈະລົງອາບນ້ຳ

Champa Meuanglao



ຊ້າງອາຊີ ຖືກຈັດຢູ່ໃນລາຍຊື່ສັດທີ່ໃກ້ຈະສູນພັນຂັ້ນ ວິກິດໃນບັນຊີແດງຂອງ IUCN. ພາລະກິດຂອງ ECC ຈຶ່ງເນັ້ນໃສ່ການຜະລິດລູກຊ້າງ ແລະ ໃຫ້ຊີວິດໃໝ່ແກ່ ຊ້າງທີ່ເຄີຍຖືກກັກຂັງ. ໃນທີ່ນີ້, ຊ້າງດັ່ງກ່າວກໍໄດ້ຮັບການ ກວດສຸຂະພາບໂດຍຜູ້ຊ່ຽວຊານດ້ານສັດຕະວະແພດຊ້າງ ທີ່ດີທີ່ສຸດຂອງໂລກ; ພວກເຂົາຍັງມີສ່ວນຮ່ວມໃນໂຄງການ ປັບປຸງທາງສັງຄົມສຳລັບຊ້າງພຸງແຫ່ງດຽວໃນລາວ ເພື່ອ ຊ່ວຍໃຫ້ພວກເຂົາສາມາດເຂົ້າຮ່ວມກຸ່ມຊ້າງ ແລະ ສ້າງ ຄອບຄົວທີ່ເຂັ້ມແຂງໂດຍອີງຕາມຮູບແບບການຄຸ້ມຄອງ ຕາມແມ່ແບບທຳມະຊາດທີ່ພົບເຫັນຢູ່ໃນປ່າ; ໃນທີ່ສຸດ, ພວກມັນກໍຖືກປ່ອຍກັບຄືນສູ່ທຳມະຊາດ ໃນເຂດໃກ້ຄຽງ ພື້ນທີ່ປ່າສະຫງວນແຫ່ງຊາດນ້ຳປຸຍ (ຊ້າງ 4 ເຊືອກຖືກ ປ່ອຍ ໃນເດືອນມີນາ 2019).

ຫາກທ່ານປາຖະໜາຢາກມີສ່ວນຮ່ວມໃນການອະນຸລັກ ຊ້າງຂອງລາວ "ຄັ້ງໜຶ່ງໃນຊີວິດ" ພ້ອມເພີດເພີນກັບການ ຢ້ຽມຊົມສັດທີ່ປ່ວງຊົນລາວໃຫ້ຄວາມເຄົາລົບ ແລະ ຍັງເປັນ ສັນຍາລັກຂອງປະເທດລາວນຳອີກນັ້ນ, ການເດີນທາງ ມາທ່ຽວຊົມສູນອະນຸລັກຊ້າງກໍ່ສາມາດຕອບໂຈດຄວາມ ຕ້ອງການຂອງທ່ານໄດ້! ບໍ່ພຽງແຕ່ທ່ານຈະໄດ້ຄົ້ນພົບແຂວງ ໃໝ່ທີ່ມີນັກທ່ອງທ່ຽວສ່ວນໜ້ອຍເຄີຍໄປເທົ່ານັ້ນ (ທ່ານຍັງ ຈະໄດ້ເພີດເພີນກັບການນັ່ງລົດຕູ້ຂອງ ECC ທີ່ສະດວກ ສະບາຍ ໂດຍມີຖ້ຽວໂດຍສານລະຫວ່າງຫຼວງພະບາງ ຫາ ໄຊຍະບູລີທຸກໆວັນ) ແຕ່ທ່ານຍັງຈະໄດ້ຮຽນຮູ້ທຸກສິ່ງຢ່າງ ກ່ຽວກັບຊ້າງອາຊີ ຈາກຜູ້ຊ່ຽວຊານຕ່າງປະເທດ ແລະ ຍັງ ຈະໄດ້ໃຊ້ເວລາແບບສ່ວນຕົວກັບຍັກໃຫຍ່ຜູ້ອ່ອນໂຍນແຫ່ງ ປະເທດລາວນຳອີກ.■

ACES "Conservation Gold" Award 2022



ສະຖານທີ່ໂດດເດັ່ນ ຂອງ ໄຊຍະບູລີ

ການຄົ້ນພົບເຄື່ອງປະດັບມີລະນາມແຫ່ງພາກເໜືອ

ແປ ແລະ ຮຽບຮຽງໂດຍ ໄພບູນ ທະນະບົວສີ
ຮູບໂດຍ Albert Leeflang / Mike Larder

ການປະສົມປະສານລະຫວ່າງເລື່ອງເລົ່າຜ່ານຄວາມເປັນຈິງ ປະສົມກັບເລື່ອງເລົ່າຜ່ານນິທານພື້ນເມືອງທີ່ມີສີສັນ ໄດ້ເຜີຍໃຫ້ເຫັນອະດີດຂອງແຂວງໄຊຍະບູລີ, ທີ່ຍ້ອນກັບໄປປະມານ 700 ປີຄືນຫຼັງ. ສະຖານທີ່ທ່ອງທ່ຽວທາງສາສະໜາ ແລະ ທຳມະຊາດສ່ວນໃຫຍ່ ລ້ວນແຕ່ມີປະຫວັດຄວາມເປັນມາທີ່ໜ້າສົນໃຈ ເຊິ່ງເຕັມໄປດ້ວຍບັນດາຕຳນານຕ່າງໆ. ຄວາມຫຼາກຫຼາຍຂອງບັນດາຊົນເຜົ່າຕ່າງໆ ຍັງບົ່ງບອກເຖິງຕົວຕົນຂອງໄຊຍະບູລີ ລວມທັງບັນດາຊຸມຊົນກຸ່ມນ້ອຍທີ່ບໍ່ຄ່ອຍພົບເຫັນໄດ້ງ່າຍ ເຊັ່ນ ຊົນເຜົ່າໄປຣ ແລະ ອິວມຽນ.

ການເດີນທາງເພື່ອມຸ່ງໜ້າໄປສູ່ແຂວງໄຊຍະບູລີ ອາດຈະຖືເປັນການທົດສອບປະສົບການໃໝ່ເລີຍກໍ່ວ່າໄດ້, ແຕ່ຖ້າໄດ້ພົບຄວາມເປັນລາວແບບແທ້ຈິງນັ້ນແລ້ວ ກໍ່ຈະມອບຄວາມຊົງຈຳໃຫ້ແກ່ທ່ານຕະຫຼອດໄປແບບບໍ່ມີວັນລືມ. ໄຊຍະບູລີ ກາຍເປັນທີ່ຮູ້ຈັກກັນດີຈາກ ງານມະຫາກຳບຸນຊ້າງ ທີ່ຈັດຂຶ້ນໃນຊ່ວງກາງເດືອນກຸມພາຂອງທຸກໆປີ ແລະ ສູນອະນຸລັກຊ້າງ. ແຕ່ຄວາມຈິງແລ້ວ, ແຂວງດັ່ງກ່າວມີແຫຼ່ງທ່ອງທ່ຽວຫຼາກຫຼາຍແຫ່ງທີ່ໜ້າສົນໃຈ.

ບາງຄັ້ງກໍເປັນທີ່ຮູ້ຈັກກັນດີໃນນາມ ບຸນຜີ ໂດຍສະເພາະກໍແມ່ນ ງານບຸນປະເພນີແຫ່ຜີຕາໂຂນ ເຊິ່ງເປັນຊື່ທີ່ຊາວບ້ານເອີ້ນກັນທົ່ວໄປໃນກຸ່ມງານບຸນປະເພນີທີ່ຈັດຂຶ້ນຢູ່ເມືອງປາກລາຍ, ແຂວງໄຊຍະບູລີ, ປະເທດລາວ ແລະ ຈັງຫວັດເລີຍ, ປະເທດໄທ. ງານປະເພນີດັ່ງກ່າວຈັດຂຶ້ນເປັນເວລາສາມວັນ ໂດຍຈັດຂຶ້ນໃນຊ່ວງເດືອນມີນາ ຫາເດືອນເມສາ ເຊິ່ງກໍແມ່ນຜູ້ເຖົ້າຜູ້ແກ່ທີ່ມີຄວາມຮູ້ດ້ານພິທີກຳ ເປັນຜູ້ເລືອກມື້ເລືອກຍາມໃນການຈັດງານບຸນດັ່ງກ່າວ. ປະເພນີແຫ່ຜີຕາໂຂນ ມີຄຽງຄູ່ກັບປະເພນີບຸນພະເຫວດ ເຊິ່ງເປັນສ່ວນໜຶ່ງຂອງງານບຸນປະເພນີທີ່ຊາວພຸດທະສາສະໜາປະຕິບັດສືບທອດກັນມາແຕ່ດົນນານ. ໃນມື້ທຳອິດຂອງງານບຸນປະເພນີແຫ່ຜີຕາໂຂນ, ບັນດາຊາວບ້ານຊາວເມືອງຈະມີການຈັດພິທີຂໍພອນຈາກຜີຕາໂຂນ ເຊິ່ງເຊື່ອວ່າເປັນດວງວິນຍານແຫ່ງດວງຕາທີ່ຈະຊ່ວຍປົກປັກຮັກສາບ້ານເມືອງໃຫ້ຢູ່ດີມີສຸກ. ຈາກນັ້ນກໍມີການຈັດກິດຈະກຳໃຫ້ຫຼິ້ນຢ່າງມ່ວນຊື່ນ ແລະ ເຂົ້າຮ່ວມໃນຂະບວນແຫ່ຜີຕາໂຂນ ໂດຍໃສ່ໜ້າກາກທີ່ເຮັດຈາກເຟືອງແຫ້ງ ຫຼື ໃບພ້າວ ພ້ອມ

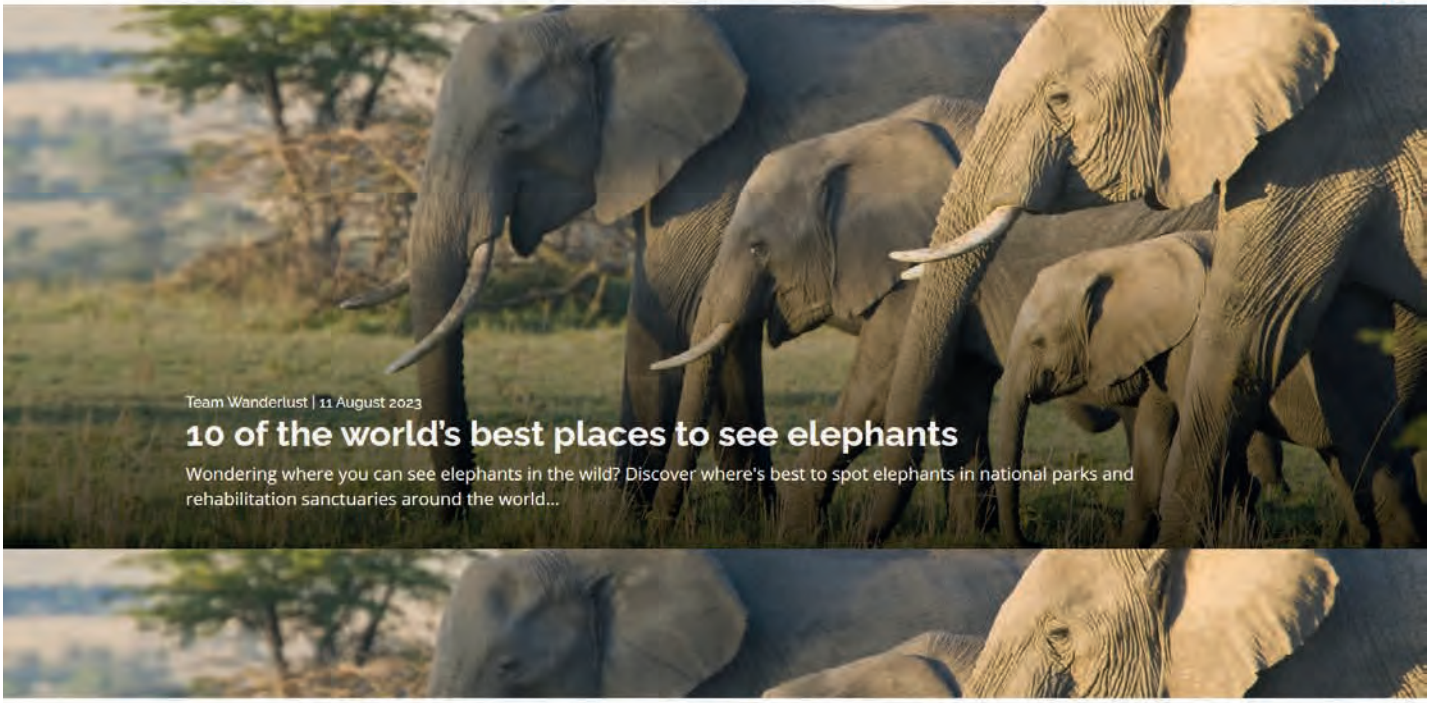

Team Wanderlust | 11 August 2023

10 of the world's best places to see elephants

Wondering where you can see elephants in the wild? Discover where's best to spot elephants in national parks and rehabilitation sanctuaries around the world...

5 mins

Pin to Your Wanderlust

1. Chobe National Park, Botswana



Elephants crossing the road near the Chobe River, Chobe National Park (Shutterstock)

Botswana's famous **Chobe National Park** has the largest population of elephants in the whole of Africa. With an estimated population of between 120,000-130,000 in the country, a safari here is guaranteed to feature large numbers of these wonderful animals.

Sightings are best in the dry season (June-November), when the elephants line the banks of the river and regularly cross in search of fresh grazing. Probably the best way to view them is on a boating safari, as you can cruise up close and get fantastic photographs.

But it's not only elephants you'll see here; large herds of buffalo are present, alongside other herbivores, such as zebra, wildebeest and giraffe. Predator sightings are also common, with lion, leopard and wild dogs spotted on the plains.

2. Elephant Nature Park, Thailand

2. Elephant Nature Park, Thailand



A happy young elephant in Thailand's Elephant Nature Park (Shutterstock)

The **Elephant Nature Park** in northern Thailand's Chiang Mai Province makes for a pretty unique experience of elephants.

This elephant rescue and rehabilitation centre can be found 60km from the city and operates as a a sanctuary for dozens of distressed elephants who have been rescued from circuses or camps from across the country. Here the elephants are free to interact and roam in their natural surroundings as they would in the wild.

The park's mission is to promote sustainable elephant-friendly tourism, and avisit here means not only can you contribute to the rescue work itdoes but also the chance to 'roll up your sleeves'and take part in its volunteer programme too.

Read next: **Ethical elephant sanctuaries in Thailand**

3. Nkhotakota Wildlife Reserve, Malawi



Elephants in Nkhotakota Wildlife Reserve, Malawi (Shutterstock)

Prince Harry famously lent his efforts to the '500 Elephants' initiative undertaken by African Parks in Malawi, in what has proved to one of the largest and most significant elephant translocations in human history.

Once a near-empty forest, the **Nkhotakota Wildlife Reserve** has come back to life with more than 520 elephants and 2,000 other animals moved from Majete Wildlife Reserve and Liwonde National Park to the reserve. It's an incredible story and one that you can be a part of too, for when you pay a visit here not only will get the chance to see these animals frolicking in the wild but you know they're there as a result of a great conservation effort.

4. Sayaboury Elephant Conservation Centre, Laos



Elephant Conservation Centre in Sayaboury (Shutterstock)

Laos was once known as the 'land of a million elephants.' Sadly, that's not the case today; deforestation, poaching and expanding urban areas means there's now only an estimated 400 elephants left in the wild and 400 still in captivity. It's thought, if the problems aren't solved, Laos' elephant population could disappear entirely in the coming decades.

Seeking to try and turn the tide is **Sayaboury's Elephant Conservation Centre** (ECC). The centre supports a handful of retired elephants that travellers can meet, as well as providing veterinary support and care for the animals and employment for the former Mahouts who worked with them.

5. Hwange National Park, Zimbabwe



Large Bull elephant at a watering hole in Hwange National Park, Zimbabwe (Shutterstock)

Hwange National Park is something of a happy oddity; while many places in Africa have seen elephant populations dwindling, the opposite is happening in Hwange, which now has 45,000 elephants.

Currently, this population is doing stable and doing well, with a good working relationship between conservationists, the camps and lodges in the park and the local San population, which means the chances are high that the population will continue to thrive.

Geographical

Crazier than Fiction: the Elephant Rangers of Laos

Written by Melody Kemp Published in **Wildlife**



The Elephant Rangers of Laos

An innovative project to utilise Laos' elephant experts in service of protecting the country's natural treasures is waiting on just one thing – government approval

> ***UPDATE (12/03/2019 - 10:30am):*** *The team has now been granted a limited approval by the Laos government to go ahead with a 'soft release' of five elephants in the Nam Pouy National Protected Area. The elephants have now left the center and are headed south into the region with Falshaw, the mahouts and government personnel for the first ever attempt at releasing captive elephants in the wild in Laos.*

Four years ago, as monsoon rain streaked down dusty windows, Sebastien Duffilot, the founder of Laos' Elephant Conservation Centre (ECC) in Xayaboury, near Luang Prabang, and I sat discussing the possible fate of

Laos' elephants. We sipped a good French red wine, which encouraged dreaming and fantasies about a land whose tradition was founded on the courage and tenacity of these great beasts, but which now is prey to the cold-eyed attention of poachers.

Laos' current elephant population is estimated at between 400 wild and 450 domesticated variants. Laos, once known as The Land of a Million Elephants, has seen a devastating drop in numbers – almost 90 per cent – since 1988. Deforestation leading to loss of income for mahouts (elephant handlers), habitat fragmentation, human elephant conflict, slow breeding cycles, and now the plans for a Chinese-built, high-speed rail line which cynics believe is simply the way for the small country's northern neighbours to empty the biological pantry, all make Duffilot fear that elephants could be extinct in Laos by 2030.



Laos Map (click to enlarge)

From the rich cache of ideas we hatched, I wrote a book for young adults – Big T's Song outlines the mahout's

dilemma: The jungle's all gone, so what hope for logging elephants that need anything up to 250kg of food per day? My solution was a mounted park ranger service, using elephants to patrol the land.

The issue took on sharp realism earlier this year when Dubai, now recognised as being a hub for wildlife trafficking, ordered 16 elephants, ostensibly for its zoo, via South Korean dealers. The two million dollars they offered barely covered real costs, but attracted many desperate mahouts. Thirteen animals were rounded up. The cargo plane was sitting on the runway at Wattay International airport in Laos' capital, Vientiane, with engines running, when the order came from Laos' prime minister Thongloun Sisolith to cancel the sale and the export. An *Indiana Jones* moment.

There were demands the money be repaid. Fat chance. The mahouts faded into the jungle and the 13 elephants were left stranded. Sisolith offered them instead to the ECC who took gratefully them in. The ECC then inherited the same mahout's dilemma. How to feed and protect all those additional animals. An Elephant Mounted Ranger service was suggested. Fiction became fact.



An image from Melody's book showing elephant-mounted rangers (Illustration: Magda Korotynska)

THE NAM PHOUY PROTECTED AREA

The contour maps show sheer limestone cliffs and forest-covered mountains rising to over 1,700 metres, relieved by streams and lowland (200m) forests. Camera traps have revealed what look to be small wild elephant herds; most significantly, with several elephant calves. The area's inaccessibility may be the animal's best protection.

Liverpudlian Michael Falshaw is the ranger project's coordinator. 'I work at the ECC currently in forest management, mapping and surveying. I'm here almost by accident, but with a passion for forests in

particular. Nam Phouy is infamous for its steepness, which I would say definitely plays a role in conserving its biomass and makes a good poaching deterrent. The obvious emphasis will be in wildlife protection but, for me, forest conservation and wildlife conservation go hand-in-hand. By protecting the forest, you ensure the animals have a home, and in order to protect wildlife you must protect their home.'

The ECC cannot start official patrols until it has a go-ahead from the region's governor. And not before it is completely sure that everyone involved is ready, competent and certain of their responsibilities. 'Training's one thing, but making sure they are confident and motivated enough to carry out their new role, is another. The mahouts need to learn the full scope of the four patrol ranger's jobs, the laws of the NPA and, most importantly, the confidence and motivation to confront people who break those laws in the field.'



Rangers patrolling on foot

Several months later they are still waiting. I meet up with the ECC team in Vientiane and of course my first question is whether national approval hascome through? The answers came from both Michael and Joe, the administrative manager. Michael replies 'No but... we have started informal operations anyway.'

Joe adds: 'The provincial people are going ahead as they want this to work. The national government is playing hard to get so we will give up chasing it and instead focus on the elephants.'



Installing camera traps to aid with conservation

'The Lao people are intensely social, so its important we have the two (government and mahouts) working together,' Michael says. 'Being alone in the forest is hard psychologically; motivation levels drop significantly. Besides mahouts have no power of arrest or option to carry weapons. We hope to end up with teams comprising two or three NPA guards with two military and possibly one local guide depending on the area being patrolled and the guard's knowledge of that area. There are around 11 Forest Guards who will work for the NPA full-time, but feet on the ground may be larger when we include a military presence and local guides.'

Michael hopes to start with six mahouts mounted on elephants. 'These guys, more than anyone, know elephants,'he says. 'They will be hugely valuable in tracking their migratory routes, telling us about herd sizes and behaviour. One person in the forest alone would not feel confident – even with their elephant – to confront anyone they thought was up to funny business.'



Camera trap imagery of elephants in the region

I ask about the advantages of having elephant-mounted rangers. 'There are some physical advantages, such as the ability to carry more equipment and supplies in order to go on longer excursions into the forest. But I think the main advantages are social and economic ones for the people who live around the park. Creating jobs for mahouts – whose main role in the past was to log with their elephants – to protect the forest using essentially the same skill set is a fantastic way to change the mindset of local people and have them see monetary value from protection of the forest.'

I half-jokingly ask if the uniforms were sensational. Duffillot after all started his life as a graphic designer. Michael's answer confirms the importance of belonging and identity: 'The rangers are very happy with them. I think they are an important part of their pride in being part of this team.'



Camera trap imagery of elephants in the region

There is a natural synchronicity between the government and the ECC's mahouts who know the forest and whose sure-footed charges can take them into tough terrain. 'We have unemployed elephants and mahouts. We have wild elephants and forest that needs protecting. Mahouts know a lot about forests and a lot about elephants – it all fits together beautifully. It's a really cool and interesting way to get things done but it may not fit all situations. Elephant rangers are used in South Asia. Hopefully our elephant rangers will be the first in this Mekong region.'

The ranger patrols are clearly needed. As Michael explains: 'The possibility of rich people from neighbouring countries coming here to claim exotic animals including elephants, is something we will always have to monitor and tackle. From what our mahouts tell me almost all elephants with tusk's have been killed. But until we have official permission to be snooping around the area, this is all still speculation.'



A Lao mahout washing his elephant

HOLD UPS

So with an amazing ECC facility containing innovative, highly motivated staff envisaging a life for elephants right up against elephant-hungry China and Vietnam, one would think it a PR coup for the government to step forward and give it the thumbs up.

However Laos retains its old-style national administrative system, one meant to maximise political control. Donors, agencies and Lao people have voiced increasing frustration in the face of endless obfuscation from a regime whose main skill seems to be doing nothing.



The team have now been granted government approval for a limited roll out of mounted ranger services

That might change soon though as the ECC scored the winning honours in the 'Must Do' class at the ASEAN Tourism Forum in January. A communique to *Geographical* from Duffilot following this award advised: 'We have submitted our final feasibility study to the (national) government and we are expecting a positive answer soon. Anyway, we have been working with government people hand-in-hand in the National Protected Area for over six months now, so I guess we're sort of welcome.'

In the face of dropping numbers, the rangers' ability to spot potentially threatened grids and monitor movements seems vitally important. Unfortunately despite the provincial authorities being eager to start patrolling, they need the imprimatur of national officialdom. It's hard for them not to be impatient.

NewStatesman



BY
INDIA BOURKE
Follow @india_bourke

ASIA 15 JANUARY 2020

Why domestic elephants are being rewilded in Asia

In Laos, where wild elephant numbers have plummeted by 90 per cent, the release of captive animals is viewed as a potential solution.



Facebook
Twitter
Reddit
Email

Naly, the mahout, finds his young elephant deep in a Laotian forest. He keeps his head bowed and his breathing slow and soft. Two adult members of the herd snort in warning as he steps forward through the undergrowth, but when Naly places a hand on the calf's dipped forehead it stays within his touch, meeting his human gaze with large, dark eyes.

The calf, called Do Khoun Meuang, is far from a wild animal. Born into captivity in landlocked Laos, once known as the "land of a million elephants" and raised to perform circus tricks for tourists, he spent most of his early life learning to draw pictures and shoot basketballs through hoops with his trunk.

It is an experience shared by increasing numbers of Asia's 15,000 captive elephants. As mechanisation and logging reforms make elephants less useful to the industries of agriculture and forestry,

Sign Up
Get the New Statesman\'s Morning Call email.
SIGN-UP

they end up in tourist camps, living limited and restricted lives, often unable to mate or freely graze at night. Of 3,000 such animals surveyed by World Animal Protection researchers, more than three-quarters were found to be living in "severely cruel" conditions.

Two years ago, however, Do Khoun's life took a twist. His former owner was on the brink of selling him to a zoo in Dubai when the Laotian government intervened at the last minute. The plane that was to take him to Dubai was stopped on the airport tarmac.

He was later handed to the Laos Elephant Conservation Centre, in the rolling hills of Sayaboury province. This spring, he was "soft released" into a remote, mountainous forest as part of a new rewilding trial.

The project is the brainchild of Sebastien Duffilot, a Frenchman who believes that domestic elephants are key to safeguarding the species. Wild numbers in Laos have plummeted by 90 per cent in the last 30 years, while across Asia-Pacific, deforestation, human-elephant conflict and poaching have squeezed the 40,000 remaining wild elephants into ever-shrinking patches of land.

Gene pools among the forest elephants are consequently becoming dangerously shallow, so as well as promoting better care of those in captivity, Duffilot's centre is also experimenting with setting Do Khoun and four unrelated adult females free.

It is not a straightforward process, however. And there are two sets of relationships on which any more permanent release depends.

The first requires replicating the close blood-ties that exist in wild herds. "Elephants' family bonds are strong over many generations, like we are in Spain," explained Anabel Lopez, the Spanish wildlife biologist in charge of the centre's breeding programme, when I visited this summer. "The whole family will protect a calf, just like my aunts would protect me".

"If they like each other then that's it, and if they don't, they don't. They rarely change their minds," she said of the process of matching unrelated individuals.

The second set of bonds is one that spans not just families, but species. Along with four others – Boun-Soam, Pone, Mone, and Keo – 44-year-old Naly is now employed to help steward the creatures away from the human contact they've shared for centuries.

In many ways their mission is an idyllic one. An hour's drive from the nearest village on a tractor-trailer, down a dusty, riveted track, eventually leads to the forested edge of Nam Phouy National Protected Area.

Here, in a grassy clearing on the curve of a meandering stream, the men wake at dawn into a world filled with dancing yellow butterflies. Smoke rises from a fire under their shelter's palm-leaved eaves and coffee is made with water boiled in a bamboo stalk.

Their main daily task is to track the movement of the five elephants, whose feet are still loosely tied with chains but who are otherwise free to roam at will. After washing in a small waterfall and pulling on long socks to keep out leeches, they begin searching for the creatures via broken branches and footprints in the earth.

Once they have located the elephants, the mahouts log the herd's new position on a GPS, check their health, and if necessary lead them away from danger on the forest's edge or the Thai border. On the journey back they fill their packs with wild mushrooms, fern-like bunches of *phak-kud*, and asparagus-shaped stems to steam with rice for dinner. Just as the warm, sticky rice is held directly between finger-tips, so the natural world itself feels closer on the jungle's edge, the human links to it both less wasteful and more fulsome.

Even here, though, life is also still entwined with wider human economies and needs. At night, bawdy jokes and talk of girlfriends abound as the fire burns and music videos are played on mobile phones, and a steady stream of other locals, foragers and mahouts pours out of the trees, lit by fireflies and distant thunderstorms.

On their backs are bulging, sometimes wriggling, bags of food and goods to sell back at the village after they've stopped to share a round of rice wine or three. Forest-based livelihoods such as these have long been part of the Asian elephants' story. And the centre's founders know that any more permanent rewilding must help sustain these communities too.

For the project's coordinator, Michael Falshaw, that could include using money from foreign visits to employ local people as forest rangers. While for Duffilot, rewilding could yet take on a trans-border identity, with new forms of tourism based on free-roaming elephants and ecosystem protection.

But will local attitudes accommodate such a shift in the captive elephant's role? For the most part, the five Laotian mahouts were unsentimental about their relationships with animals. One had a dog, until it killed a chicken and the farmer had to be paid back. The consensus on cats was that they serve little identifiable purpose.

Elephants, however, were a different matter. All agreed that being a mahout is vastly preferable to being an ordinary farmer. And when Boun-Soam was offered a substantial sum of money for his elephant by Chinese businessmen, he refused.

The elephant, which was given to Boun-Soam by his father when she was just five years old, was like "one of my children," he explained. She was unambiguously not for sale. If the elephant can become pregnant through a partner in the forest, Soam hopes she will eventually have two calves: one to be sold to the centre for permanent release, and another to be passed down to his own son.

The connection between the mahouts and their elephants stretches far beyond utility. If this was better understood by governments, here and around the world, it could help both captive and wild elephants live in safety.

For the calf Do Khoun, that shift has already begun. Within moments of Naly resting his hand on his forehead, something in the leaves spooked Do Khoun and he started backwards, letting

out a visceral, ground-shuddering call. The mahouts quickly withdrew, fearing the young elephant might charge, save for Naly, who stood where he was, watching the herd crash away into the trees.

"The thing I think about most is that the calf tries to kill me all the time," Falshaw later told me of his visits to the jungle. But he was laughing as he spoke; because he knows that the creature's new bravery is a sign of the rewilding project's success.

"To go from being on for sale on an airport runway, to being in a national park where he has the bravery to charge people – I think that's something to really try to do again."



India Bourke is the online editor for the *New Statesman*'s international edition.



SUBSCRIBE

To stay on top of global affairs and enjoy even more international coverage subscribe **for just £1 per month!**



***Keo est** cornac au Centre de conservation des éléphants de Sayaboury. Il a choisi ce métier, comme son grand-père, qui l'exerçait avant lui.*

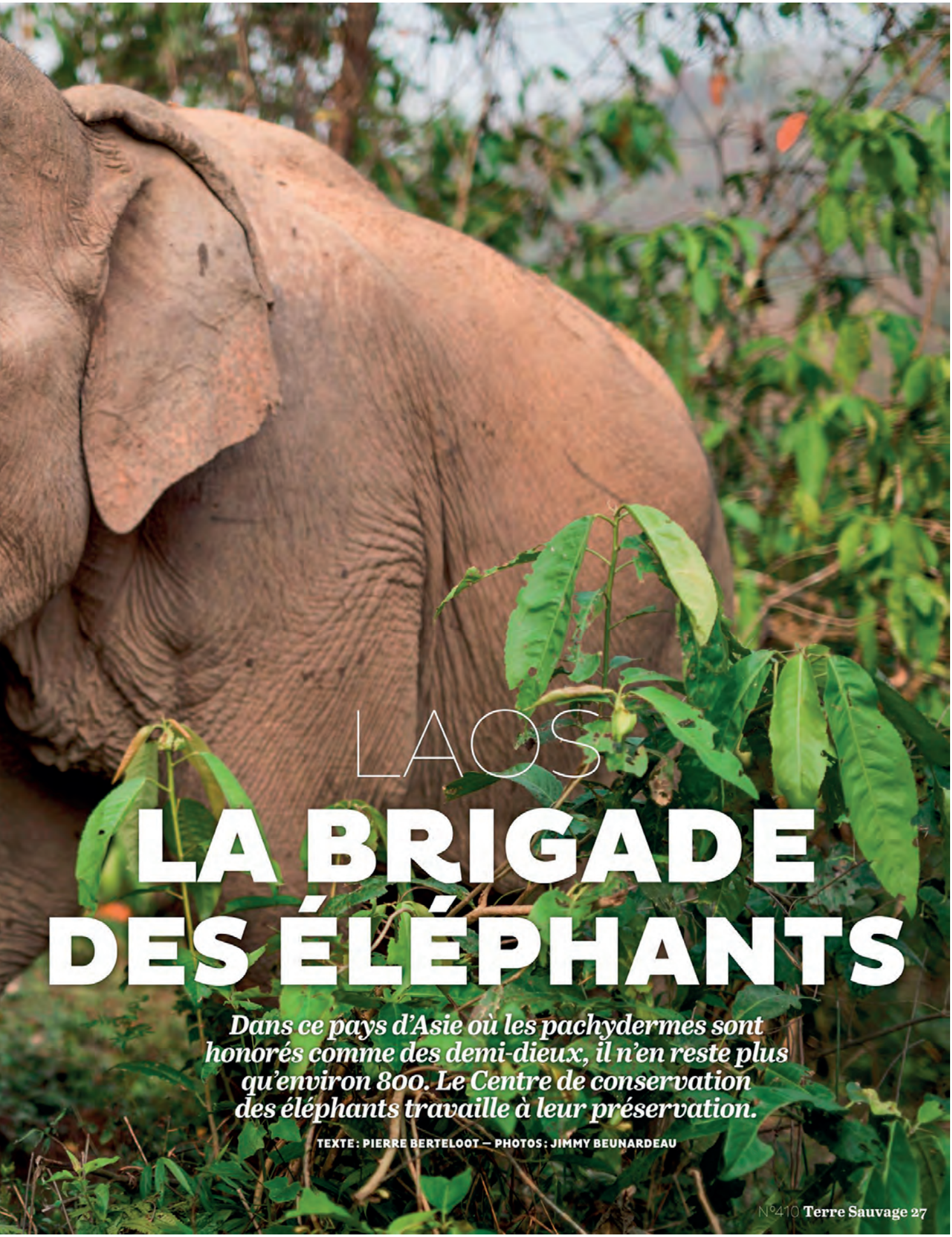

LAOS

LA BRIGADE DES ÉLÉPHANTS

Dans ce pays d'Asie où les pachydermes sont honorés comme des demi-dieux, il n'en reste plus qu'environ 800. Le Centre de conservation des éléphants travaille à leur préservation.

TEXTE : PIERRE BERTELOOT — PHOTOS : JIMMY BEUNARDEAU



Lorsque les trois *éléphantes et leurs cornacs ont traversé le village de Paksong, les habitants, petits et grands, n'en croyaient pas leurs yeux, si bien que les enfants suivirent le cortège jusqu'à la sortie du village.*

1. *Généralement fils et petit-fils de cornac, l'homme qui conduit un éléphant est dépositaire d'une culture plusieurs fois millénaire.*
2. *Un cornac arrose un jeune et sa « nourrice ».*
3. *Sa science est d'autant plus complexe qu'il s'occupe d'un animal capable de garder en mémoire une somme d'expériences considérable.*
4. *Personne ne peut prétendre avoir un réel pouvoir sur un éléphant sans une expérience remontant à l'enfance : tous les cornacs ont joué avec des éléphanteaux avant même de savoir parler.*
5. *L'animal de plusieurs tonnes passerait totalement inaperçu si son cornac ne prévenait pas de sa présence. Il est quasi invisible dans la végétation, et silencieux, malgré ses mensurations.*
6. *Les trois éléphantes et leurs guides traversent fièrement le village de Paksong sous le regard craintif et émerveillé des habitants.*

Fin 2018, les habitants du village de Paksong, au Laos, furent témoins d'un événement unique. Tout du moins, ici, cela faisait des lustres qu'on n'avait pas vu ça. Trois éléphants sont sortis de la forêt sans crier gare, conduits par leurs cornacs – ces personnes dont le métier et la vie sont d'accompagner un éléphant domestiqué – et de quelques autres hommes – pisteurs, rangers... Ainsi escortés, les géants ont traversé la bourgade avec indolence. Lentement, calmement, avec cette dignité pachydermique légèrement cocasse. Tout le monde a laissé tomber son occupation du moment pour venir voir la procession. Et les enfants du village sont longtemps restés ébahis par les événements de la journée. Pour beaucoup, c'était la première fois qu'ils voyaient un éléphant. Un comble au Laos, autrefois surnommé « le pays du million d'éléphants ».

Il fut un temps où le pachyderme était partout, officiant dans le transport, l'agriculture, la religion, la guerre. Demi-dieu du bouddhisme et de l'hindouisme, il était au centre de bien des cérémonies. Aujourd'hui, il disparaît. Les machines sont plus rentables et plus rapides que lui. Même les éléphants sauvages, clés de voûte de l'écosystème local, se font rares, déforestation et fragmentation de l'habitat obligent. Il y a cent ans encore, il y en avait plusieurs dizaines de milliers sur le territoire de l'actuel Laos, le pays étant lui-même un des reliquats de l'aire de distribution ancestrale de l'espèce, qui allait de l'Irak à Pékin. Aujourd'hui, il n'y aurait plus que 800 éléphants au Laos, dont la moitié captifs.

Quelques jours plus tard, les trois pachydermes traversaient de nouveau Paksong, sous le regard moins étonné, mais toujours enthousiaste, des villageois. La patrouille des éléphants, s'acheminant pesamment à travers la jungle, rentrait au Centre de conservation des éléphants (ECC) de Sayaboury, sa mission accomplie. En prévision de la réintroduction prochaine d'un petit troupeau, il s'agissait de trouver le meilleur itinéraire entre le sanctuaire et la réserve naturelle de Nam Pouy. C'est-à-dire le chemin le plus sauvage, celui traversant le moins de routes et de villages, pour une transition la plus douce possible entre captivité et liberté.

LE RESTE DE L'HISTOIRE, c'est Sébastien Duffillot qui la raconte. En 2010, il cofonde le Centre de conservation des éléphants, (lire « En savoir plus »). Dans un espace de 6 000 hectares, →


1


2

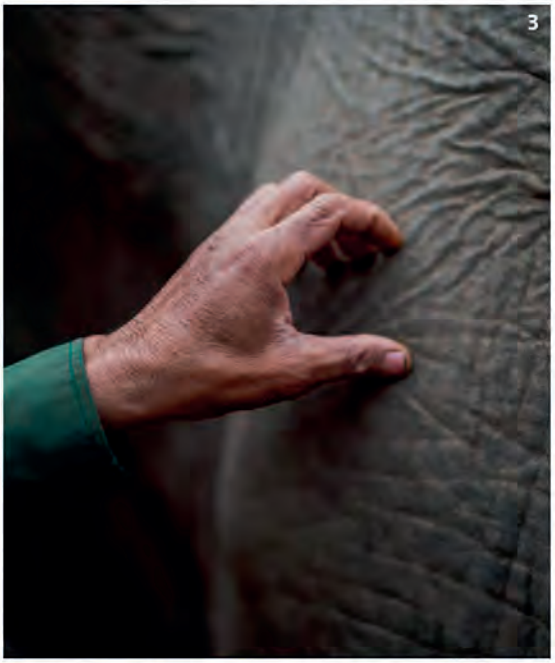
3


4


5





Le sanctuaire *est entouré d'eau, élément indispensable au bien-être des éléphants, qui adorent prendre des bains pour réguler leur température corporelle, et qui peuvent boire jusqu'à 180 litres d'eau par jour.*



➡ 70 employés – cornacs, cuisiniers, vétérinaires, scientifiques – chouchoutent une trentaine de pachydermes, d'anciens éléphants captifs, pour la plupart employés dans l'industrie du bûcheronnage – devenue illégale –, ou dans le tourisme.

La majorité des pensionnaires sont des femelles. Les mâles domestiques ont des destins moins enviables. Ils sont bannis des «emplois» touristiques, car plus bagarreurs et imprévisibles. Quant à l'industrie illégale de l'exploitation du bois, dans laquelle beaucoup étaient utilisés, elle périclite. Le centre récupère certains anciens éléphants bûcherons, parfois gravement blessés, comme Bua Banh, qui a eu la patte fracturée par une grume. S'il a reçu des soins au sanctuaire et peut espérer finir ses jours paisiblement, il ne retrouvera jamais la nature.

Posséder un éléphant est une charge, et le pachyderme a une valeur, mort ou vif. Ainsi, les propriétaires d'éléphants mâles auxquels ils ne trouvent pas d'occupation les vendent parfois à l'étranger. Nombre d'entre eux ont été vendus à la Chine voisine, entiers ou en morceaux... «D'autres ont été rachetés par l'ECC, explique Sébastien, voire saisis par le gouvernement et confiés au centre, comme ce groupe de 12 éléphants qui, s'apprêtant à s'envoler vers Dubaï, a été confisqué par le Premier ministre laotien sur le tarmac de l'aéroport.»

S'ils sont plus rares, et disparaissent plus souvent des radars que les femelles, à l'ECC, on tâche de ne pas oublier ces mâles. «Nous leur consacrons notamment un programme de socialisation, expose Sébastien. Il y a neuf mâles, sur la trentaine d'éléphants que compte le centre.» Ici, ils sont soignés, étudiés, ils se reproduisent parfois... et tout le monde espère que le maximum de pensionnaires retrouvera un jour la liberté.

C'EST LA RAISON D'ÊTRE du centre. Cette quête est une aventure scientifique et humaine. Avant de relâcher un troupeau d'éléphants, il faut d'abord que celui-ci se constitue, et cela peut être long. La présence d'une matriarche et son jugement sont essentiels à la survie du troupeau en forêt. Et, en captivité, il faut parfois attendre de longues années pour qu'au sein d'un groupe émerge une cheffe. «C'est souvent la plus âgée qui prend ce rôle, mais parfois des conflits internes peuvent apparaître entre les femelles, précise Sébastien. Au centre, nous mettons d'abord l'accent sur le savoir traditionnel, et ensuite, on utilise la science moderne pour améliorer la méthode quand c'est possible. Ce sont, par exemple, les cornacs, ➡







Un groupe *d'écotouristes, accompagné d'un guide, visite la réserve du sanctuaire.*

***L'apprentissage** est une partie importante du travail des cornacs. Ici, une éléphante est à la recherche de nourriture cachée aux quatre coins d'un enclos, dans des endroits censés mettre tous ses sens aux aguets.*





***Au Centre de conservation** des éléphants, scientifiques et cornacs travaillent main dans la main pour allier connaissances modernes et savoir-faire traditionnel. À gauche, un biologiste pratique un soin sur le pied du mâle Bua Banh, échangeant ses connaissances avec le vétérinaire et les cornacs du centre. À droite, une échographie est pratiquée sur l'animal par deux biologistes pour vérifier les conséquences internes de l'abcès provoqué par sa chute.*

les premiers, qui repèrent les affinités entre éléphants. Sur leur recommandation, on forme des groupes au centre, et les éthologues s'intéressent à leurs interactions.»

Les groupes d'éléphants sont étudiés dans des conditions confortables: soignés, nourris, dorlotés au bord d'un petit lac. Si une matriarche émerge d'un groupe, le troupeau est transféré dans une partie plus sauvage du centre, où les interventions humaines s'amenuisent. Et si ce groupe se montre toujours solide, il est ensuite emmené dans une zone totalement sauvage et est observé de très loin. Qu'il réussisse à se nourrir correctement et à trouver les points d'eau, et le troupeau sera relâché, suivi par des colliers GPS.

C'EST CE QUI S'EST PASSÉ en mars 2019. Suivant le chemin tracé par leurs éclaireurs quelques mois plus tôt, quatre éléphants – trois femelles quadragénaires, et un jeune mâle de 10 ans – ont traversé le village de Paksong, avant de s'enfoncer définitivement dans la réserve de Nam Pouy. Depuis, le troupeau ne fait pas de vagues et se tient à l'écart des villages. Une bonne nouvelle, car la réussite du projet passe aussi par son acceptation sociale, et personne ne désire voir débarquer quatre éléphants voraces dans sa plantation. Encore un peu de paperasse, et Sébastien sera enfin soulagé: la réussite sera totale. «Les éléphants qui ont été relâchés en 2019 sont, encore officiellement, considérés comme domestiques, et c'est l'ECC qui sera tenu pour responsable si jamais ils font des dégâts dans les cultures, par exemple, explique Sébastien. Mais ça n'est jamais arrivé en quatre ans. Des formalités administratives sont en cours pour leur octroyer le statut officiel d'animaux sauvages. Quand ils seront reconnus comme tels, le cas fera jurisprudence et la procédure sera facilitée pour les suivants!»

Loin de ces considérations administratives, le petit groupe de quatre éléphants relâchés en 2019 semble bien s'accoutumer à sa nouvelle liberté. Il est en bonne santé. Leurs anciens cornacs leur rendent parfois visite... et sont accueillis avec une indifférence croissante. Le petit mâle, lui, s'éloigne de plus en plus des trois femelles. Il file vers une adolescence sauvage. D'autres suivront, espère Sébastien, en temps voulu.

EN SAVOIR PLUS

LE CENTRE DE CONSERVATION

En 2001, Sébastien Duffillot, à l'époque graphiste et communicant au Laos, cofondait l'association ElefantAsia. «L'espèce est au carrefour entre conservation de la nature et diversité culturelle, déclare-t-il. C'est un être craint et vénéré. C'est un demi-dieu et un esclave.» Et il disparaît. En 2002, il organise une première «caravane des éléphants», une marche de 1300 kilomètres à travers le pays, pour sensibiliser à la disparition d'un animal autrefois commun et central dans la culture du pays. En 2015, une seconde caravane est organisée à l'occasion du vingtième anniversaire du classement de la cité de Luang Prabang au patrimoine mondial de l'Unesco, insistant sur le fait que la nature, au même titre que l'architecture, est notre patrimoine commun. En 2018, il prend la présidence de l'association Des Éléphants et des hommes, qui sert en partie à financer le Centre de conservation des éléphants de Sayaboury. ***dedh-ngo.org***

À LIRE.

- ***La Marche des géants,*** de Sébastien Duffillot, Patrice Terraz et Albert Jeroen Leeflang, éd. Actes Sud, 2018. L'histoire illustrée de la seconde caravane des éléphants organisée en 2015.
- ***La Longue Marche des éléphants,*** de Troubs et Nicolas Dumontheuil, éd. Futuropolis, 2017. La même histoire en bande dessinée!

UN COUP DE POUCE?

Les visites touristiques du sanctuaire étant la principale source de financement des activités de conservation, les finances de l'ECC ont été mises à rude épreuve pendant la pandémie de Covid. Une campagne de financement participatif est en cours pour redresser les comptes: ***gofundme.com/f/grey-hope-extinction-is-not-an-option***



Ces colosses
aux pieds d'argile

TEXTE & PHOTOGRAPHIE **GWENAËL COHIGNAC**

Surnommé le royaume au million d'éléphants, le Laos a vu la population de ces majestueux animaux divisée par deux en quelques décennies. L'exploitation forestière toujours plus gourmande épuise ces animaux, tout comme le nouveau tourisme de masse. Malgré leurs allures d'insubmersibles, ces créatures cachent une fragilité insoupçonnée. Dans la province de Sayaboury, non loin de Luang Prabang, l'Elephant Conservation Center a ouvert en 2011. Engagée pour la protection de l'espèce, la structure est à la fois un poste avancé de l'éco-tourisme, une clinique pour les éléphants blessés et une nurserie. Au-delà des soins apportés aux animaux, le centre vise à opérer un vrai changement de comportement chez les cornacs, afin que l'affluence touristique et le développement économique ne se fassent pas au détriment de cette précieuse faune.

D'abord, la masse, grise, énorme. Cette peau craquelée, tannée par le soleil. Puis ces yeux couleur noisette claire. Si minuscules, si expressifs, si humains. « Comme nous, ils sont parfois tristes, ennuyés ou énervés. Il faut accepter de ne pas tout comprendre. », explique Anabelle Lopez Perez, biologiste à l'Elephant Conservation Center (ECC) depuis 3 ans. Entre peur et fascination, la rencontre avec cette créature autorise toutes les émotions, excepté, sans doute, l'indifférence.

UN AVENIR LOURD DE MENACES

Intelligence, sagesse, mémoire hors du commun, l'humain a toujours prêté à l'éléphant des qualités extraordinaires. Doué d'une force herculéenne, capable de faire tomber un arbre, mais aussi de traverser agilement une rivière, l'éléphant est doté d'un mode de communication complexe, d'une sensibilité à fleur de peau et d'une vie sociale régie par des codes aussi stricts que mystérieux, dont certains échappent toujours à la raison scientifique. « Quand un éléphant arrive dans un groupe, tout change, parfois on ne décrypte pas tout ce qui se passe. », explique Anabelle.

Vénéré par les bouddhistes, sacré en Inde, l'éléphant fut toujours l'objet d'un culte et de croyances spécifiques au Laos. Les images religieuses, montrant un éléphant apporter de l'eau salvatrice à Bouddha durant sa méditation, ont contribué à faire de l'éléphant le roi du monde animal et un emblème national. Malgré ce statut particulier, ce pays d'Asie du Sud-Est a vu la population de ces animaux décimée en quelques décennies.

Officiellement protégée, l'existence de l'éléphant au Laos n'en est pas moins menacée, avec quatorze morts comptabilisées annuellement pour seulement trois naissances. Les autorités laotiennes et plusieurs ONG estiment aujourd'hui à 450 le nombre d'éléphants vivant en captivité et à environ 400 à l'état sauvage. Dans les années 80, le pays en comptait plusieurs milliers.

Les raisons de ce désastre à la fois écologique et social sont multiples. L'augmentation de la population et l'urbanisation ont contribué à interrompre les chemins migratoires de ces géants. L'isolement des différents groupes a entraîné une augmentation de la consanguinité. Mais surtout, l'essor de l'export du rosewood vers le Vietnam, la Thaïlande, la Chine ou l'Europe a accentué la déforestation déjà galopante, détruisant l'habitat naturel des éléphants.

Le soir, de l'autre côté du lac où est implanté l'ECC, d'immenses flammes d'un orange volcanique déchirent l'obscurité. Ce sont les feux allumés quasi quotidiennement entre mars et mai. Durant la saison sèche, les Laotiens ont toujours utilisé la technique dite du « slash and burn », consistant à brûler des parcelles de végétation, pour y cultiver certaines plantes ou en extraire du bois de chauffage. Mais le développement exponentiel du commerce et de l'export de bois exotique a perverti cette tradition agricole. Enfin, le développement du tourisme a poussé les Laotiens à créer des camps d'éléphants, attractions touristiques dans lesquelles le bien-être animal est souvent floué à l'avantage du profit.

UN CENTRE PIONNIER DE L'ÉCO-TOURISME

En 2001, Sébastien Duffilot, un Français amoureux de l'Asie, s'associe à Gilles Maurer pour fonder l'Organisation Non Gouvernementale Elephant Asia, dédiée à la protection de ce géant. Après une décennie à oeuvrer pour cette cause, ces passionnés, soutenus par l'état laotien, créent l'Elephant Conservation Center (ECC) en s'associant à Inthy Deuansawan, un Laotien connu pour avoir monté la société d'éco-tourisme Green Discovery. Établi dans un ancien village, surmontant un grand lac dans la province de Sayaboury, le site de 106 hectares comprend un hôpital pour soigner les éléphants blessés par les travaux forestiers, ainsi qu'une dizaine de bungalows, un restaurant et un musée, destinés à accueillir les touristes à la recherche d'une expérience singulière avec les éléphants.

Cinq femelles et deux mâles appartiennent au centre et deux femelles et deux bébés sont accueillis dans le cadre d'un programme spécial de natalité. « Tous ces éléphants ont leur histoire, leur âge, leur caractère. », ajoute Anabelle. Durant le temps qu'ils passent à l'ECC, de deux jours à une semaine complète, les visiteurs découvrent le métier de mahout, peuvent discuter avec les vétérinaires, assister à l'entraînement médical, toucher les éléphants bien sûr, assister à leur bain et les observer dans l'aire de socialisation en pleine forêt. « Dans cet espace, il ne se passe parfois pas grand chose, c'est juste la nature. Même si c'est bien de prendre des photos, d'être dans l'action, il faut aussi savoir simplement observer leurs interactions, les connexions, la manière dont s'organisent les éléphants, lorsque l'humain n'est pas dans leur champ de vision. », ajoute la biologiste.

Les éléphants ont leurs propres règles et le planning initial peut être bousculé en fonction de leur rythme et de leurs réactions. Ainsi, alors que notre petit groupe assiste à la présentation des éléphants, ces derniers montrent des signes de nervosité. « Les fumées provoquées par les feux les stressent, c'est préférable d'écourter. », précise Ken Xanaphan, notre guide. Aucune balade à dos d'éléphant n'est donc programmée. Mais l'aspect sensationnel n'est pas ce que recherchent les touristes qui choisissent l'ECC.

Panneaux solaires, eau du lac filtrée, consommation d'énergie électrique limitée, bacs de recyclage et de compost, confort sommaire, mais suffisant, le séjour à l'ECC est estampillé éco-touristique.
« Les gens ne doivent pas s'attendre ici à des prestations de luxe mais simplement à un confort basique, car ils doivent prendre conscience de ce parti pris éco-touristique. », explique Anabelle, la biologiste. L'année dernière, le centre a ainsi accueilli 1700 touristes. Une formule d'éco-volontariat d'une semaine est également proposée. Et parfois, cette découverte se transforme en une mission de plusieurs mois.

PANSER LES PLAIESET CHANGER LES HABITUDES

Les vétérinaires travaillant dans la clinique du centre constatent l'impact des activités humaines sur la santé des éléphants. Abcès aux pieds ou aux épaules causés par les sangles auxquelles ils sont harnachés pour traîner le bois, coliques et malnutrition liées à une suralimentation dans les camps d'éléphants pour touristes, infections ou membres fracturés : les lésions provoquées par l'exploitation de ces animaux ne peuvent pas toujours être soignées et entraînent parfois la mort de l'animal.



« L'éléphant n'est pas fait pour transporter tous les jours deux ou trois personnes. En dépit des apparences, les éléphants sont des êtres fragiles, leurs os se cassent facilement car leur corps est très lourd. », explique Kan, assistant vétérinaire au sein de l'hôpital. Laotien, il a exercé de nombreux métiers avant de travailler au sein du centre. « Les mahouts ont mon numéro de téléphone et si leur éléphant souffre d'un problème sérieux, ils savent qu'ils peuvent m'appeler et l'amener ici. » L'équipe médicale a également mis en place un entraînement particulier, destiné à faciliter les soins en éduquant l'éléphant à certains gestes, comme lever la patte. Un « medical training » entièrement réalisé en anglais. « Cela facilite certains gestes de soin comme le nettoyage des interstices entre les ongles qui peuvent s'infecter. », précise Kan. « C'est comme un salon de beauté, sauf qu'ici c'est la santé qui est en jeu. », ajoute Anabelle, en souriant.



Mais le centre a une autre ambition. « Au-delà des soins, l'objectif est aussi de modifier certaines habitudes de dressage pour faire en sorte que les éléphants n'aient plus besoin d'aller à l'hôpital. », explique Jozef. « Nous ne voulons pas changer de manière brutale la manière de travailler des mahouts, mais apporter des techniques plus modernes et plus douces, qui ne nuisent pas au contrôle que peuvent avoir les mahouts sur leurs éléphants. Pour cela, il faut beaucoup de patience et gagner d'abord la confiance d'un mahout, qui constate de lui-même que l'alternative fonctionne. », détaille Anabelle : « Par exemple, le morceau de métal qui s'accrochait auparavant à l'oreille a pu être remplacé par un scotch et une compresse. Les mahouts ont vu que cela ne changeait rien pour eux et que cela évitait de blesser l'animal. »

RELANCER UNE NATALITÉ CONTRARIÉE

Utilisés quotidiennement pour porter des charges lourdes ou promener les touristes, les éléphants n'ont plus le temps de s'accoupler. Pour leurs propriétaires, la reproduction représente avant tout un coût non compressible. « La femelle est enceinte pendant 22 mois, puis doit rester avec l'éléphanteau durant 2 à 3 ans, le temps qu'il soit sevré et autonome. Pendant ce temps-là, l'éléphant ne peut pas travailler, c'est une perte financière sèche que le mahout ne peut souvent pas se permettre. », explique Ken Xanaphan, guide à l'ECC.

Pour assurer leurs revenus et la survie de leur famille, les mahouts vont parfois jusqu'à user de moyens extrêmement violents : « Une fois, un mahout a tiré sur le ventre de son éléphant pour tuer son petit ! », illustre Ken.

Pour remédier à cette situation, le centre a lancé le programme Baby bonus, offrant une alternative financière au mahout. Le centre lui octroie un salaire pendant toute la durée de la gestation de l'éléphant et du sevrage de l'éléphanteau. En contrepartie de cet emploi au centre, il s'engage à ne pas utiliser l'éléphanteau pour des opérations de bûcheronnage. Deux éléphants et leurs petits s'inscrivent actuellement dans ce programme.

MAHOUT : UN SAVOIR-FAIRE À PERPÉTUER

Avec ce pachyderme, c'est aussi tout un métier, celui de mahout, et tout un pan du patrimoine laotien qui pourrait disparaître. Dépositaires d'un savoir ancestral, les mahouts ont toujours appris les gestes de ce métier peu commun aux générations suivantes. Une transmission orale, aujourd'hui en perdition. « L'apprentissage au Laos se fait d'abord par l'imitation. Pour acquérir les bons gestes, les futurs cornacs doivent se rendre dans la forêt avec les plus anciens, les voir travailler... » Aujourd'hui, 90% des enfants de cornacs ne veulent pas faire ce métier, préfèrent étudier ou exercer un travail plus rémunérateur et moins exigeant. C'est devenu un métier par défaut et souvent, les mahouts eux-mêmes ne souhaitent pas forcément que leurs enfants fassent ce métier difficile. », explique Anabelle.

La formation des futurs mahouts et la sauvegarde du savoir des anciens sont certainement au coeur d'un changement durable pour retrouver une relation apaisée entre l'humain et cet animal si fascinant.

océan Indien







UN SANCTUAIRE AU LAOS

LE CENTRE DE CONSERVATION DES ÉLÉPHANTS

PAR **GUILLAUME BALAY**

C'est en 2011 que tout commence. Une équipe de spécialistes, qui oeuvre déjà depuis des années au Laos, décide d'ouvrir le premier centre de conservation des éléphants du pays. Leur mission: enclencher une nouvelle ère pour la protection du dernier mammifère terrestre géant de la planète.

Sébastien Duffillot, le fondateur du centre nous explique: «*Notre but est la préservation des éléphants d'Asie, de leur habitat et des connaissances traditionnelles des cornacs (propriétaires d'éléphants). Nous travaillons sur plusieurs angles: la reproduction, l'amélioration du bien être des éléphants élevés en captivité, le retour à la vie sauvage d'éléphants au préalable «re-socialisés» au Centre vers une réserve protégée (Nam Pouy National Protected Area, province de Sayaboury), l'éducation à l'environnement, les soins vétérinaires...*» Car ce qui menace le plus cet emblème national c'est bien l'Homme. Le Laos surnommé autrefois «le pays du million d'éléphants» est en passe de les voir disparaître. «*Voici la situation démographique actuelle: il reste entre 300 et 400 éléphants captifs et autant à l'état sauvage. Les taux de reproduction sont très bas puisqu'on compte 10 décès pour une à deux naissances par an. À cela, il faut rajouter l'exportation illégale vers des pays étrangers. Il est donc à craindre qu'ils puissent un jour disparaître du Laos si les tendances ne sont pas inversées. Certains parlent d'une extinction d'ici 100 ans et d'un seuil sans retour (population incapable de se régénérer) d'ici à 40 ans*» souligne Sébastien Duffillot.

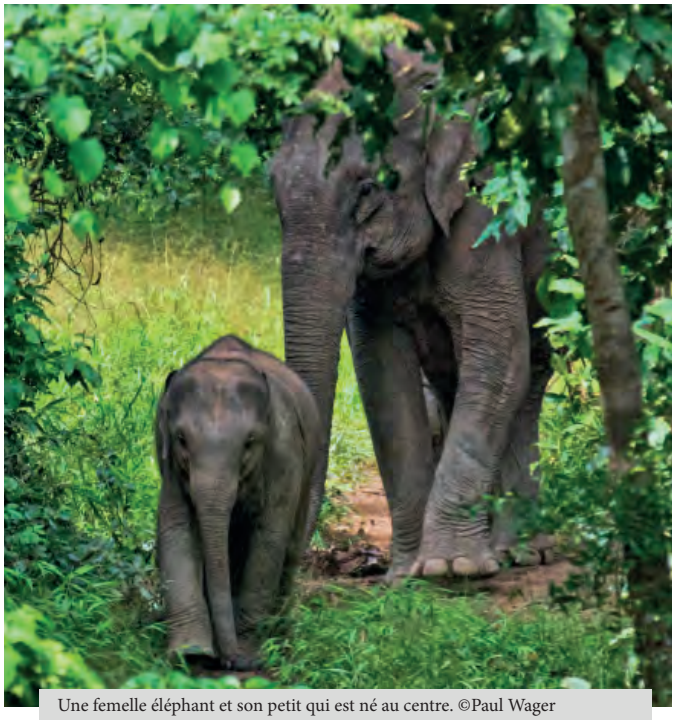

Une femelle éléphant et son petit qui est né au centre. ©Paul Wager



Kan Sunthone, technicien vétérinaire du centre. ©Paul Wager

> « **Il reste entre 300 et 400 éléphants captifs et autant à l'état sauvage** »
>
> SÉBASTIEN DUFFILLOT

Sébastien Duffillot est aussi à l'origine de l'association *Elefantasia* (inactive aujourd'hui) qui a permis la mise en place de cliniques vétérinaires mobiles afin de fournir des soins gratuits à tous les éléphants employés dans les activités forestières comme le bûcheronnage. Au sein du centre, de nouveaux aménagements de grande envergure ont vu le jour. «*Nous travaillons aujourd'hui avec plusieurs départements gouvernementaux (élevage, forêts, environnement) pour la protection des éléphants captifs et sauvages. Le Centre dispose du seul hôpital pour éléphants du pays. Notre programme de 'socialisation' (création d'une harde socialement compatible en vue d'un retour en milieu sauvage) est une première au Laos. Les éléphants sont inclus dans des groupes sous la supervision de cornacs expérimentés et de biologistes du comportement*». Pour se faire, le centre a su s'entourer de la population locale notamment de deux générations de cornacs. «*Nous employons 65 personnes dont 90% de laotiens*» nous précise le fondateur. « *De plus, nous travaillons également avec les écoles du pays pour offrir une éducation à l'environnement aux plus jeunes*». Une bonne manière de sensibiliser les populations aux problèmes que rencontrent les éléphants.



Recréer des groupes sociaux compatibles pour un futur retour à la vie sauvage est l'une des principales missions du centre de conservation. ©Paul Wager

Outre le soutien du gouvernement de la province de Sayaboury et celui du gouvernement central du Laos, 85% du projet est financé par l'intermédiaire des visites et des séjours dans le centre. Ce dernier fait aussi appel à la générosité du public ainsi qu'à des subventions extérieures notamment pour entretenir sa réserve protégée.

Malgré tout, l'avenir de ce géant reste menacé. Sébastien Duffillot entretient l'idée que seule une coopération internationale permettra d'enrayer ce phénomène d'extinction notamment au Laos. «*Il serait intéressant de s'interroger sur la possibilité d'une collaboration à l'échelle régionale entre certains pays disposant de cheptels trop importants et difficiles à gérer comme le Myanmar et d'autres où l'éléphant est au bord de l'extinction comme le Laos, le Cambodge ou encore le Vietnam. Si les pays collaboraient (au sein de l'ASEAN par exemple) sur un programme de 'leasing' d'éléphants avec un objectif clair: la reproduction en captivité, cela pourrait aider à ralentir l'extinction*». Cependant, il faudra aussi une coopération pour mieux contrôler le braconnage et le traffic illégal d'éléphants captifs . «*Une meilleure gestion des réserves protégées est nécessaire (plus de moyens, de formations et d'équipements, la volonté politique de freiner le braconnage et la fuite d'éléphants vers les centres touristiques des pays voisins) et un plan national de conservation dans chacun des 13 pays d'Asie abritant des éléphants*».

À l'heure actuelle, une trentaine a pu être sauvée par le centre. Certains étaient sur le point de rejoindre le Moyen-Orient dans le cadre d'un trafic international. Les vétérinaires ont par ailleurs soigné nombre d'éléphants malades ou bien blessés. Chose exceptionnelle, d'ores et déjà trois éléphanteaux ont vu le jour grâce au projet de protection et de préservation. Mais comme le précise Sébastien Duffillot, le centre ne compte pas s'arrêter là. «*Notre prochain projet consiste à démarrer le 'relâché' de 5 éléphants dans la réserve naturelle de Nam Pouy. Après les avoir 're-socialisés', nos éléphants sont destinés à retrouver la vie sauvage, dans une zone surveillée par des gardes forestiers, nos équipes de cornacs, de biologistes, grâce à l'utilisation de colliers GPS et d'autres technologies (drones, caméra-traps, ...)*».

À noter qu'il ne reste plus que 50 000 éléphants en Asie répartis dans 13 pays. En 60 ans, leur population a été divisée par deux. La plupart des espèces sont désormais en danger d'extinction.

L'ÉLÉPHANT D'ASIE

AU LAOS C'EST:

- 700 ÉLÉPHANTS RECENSÉS -

- 65 TRAVAILLEURS -

- 1 CENTRE DE CONSERVATION -

elephant conservation center

SOUTENEZ CETTE INITIATIVE

ELEPHANTCONSERVATIONCENTER.COM

@ELEPHANTCONSERVATIONCENTER



SECRETS DÉFENSES

Au Laos, un refuge unique pour éléphants!



Petit pays d'Asie, le Laos hébergeait autrefois de grandes populations d'éléphants sauvages. L'animal y est aujourd'hui en voie de disparition. Un lieu recueille et soigne les pachydermes. On y forme aussi des cornacs.

Texte et photos:
Jimmy Beunardeau/Hans Lucas

De très gros protégés

Bienvenue au Laos, en Asie du Sud-Est. Ce pays se situe entre la Thaïlande, le Cambodge, le Vietnam et la Chine. Nous sommes à l'Elephant Conservation Center (ECC). Cette structure agit pour préserver et protéger l'éléphant d'Asie, menacé d'extinction. Créé en 2011 par une équipe de spécialistes, le refuge œuvre pour le bien-être des éléphants et pour leur reproduction.

On y prodigue des soins vétérinaires. Les cornacs (ou mahouts) sont les maîtres des éléphants domestiqués. Ils reçoivent une formation sur place.

Au "pays du million d'éléphants"

Autrefois surnommé "le pays du million d'éléphants", le Laos hébergeait de grandes populations de pachydermes sauvages ou domestiqués. Cette tradition en a fait des animaux chers au cœur des Laotiens. Hélas, si le taux de mortalité continue d'augmenter, l'éléphant du Laos risque de disparaître bientôt! Aujourd'hui, on en dénombre environ quatre cents à l'état sauvage. C'est alarmant pour un mammifère qui a une période de gestation d'environ vingt mois et qui se reproduit peu. La survie de l'espèce à l'état sauvage est compromise par la destruction de son habitat naturel, le braconnage pour l'ivoire et la peau ou l'exportation illégale.

Travail de force

On compte également une population d'environ 450 éléphants domestiqués. Pour la plupart, ils transportent des troncs d'arbres. Ainsi on les exploite pour détruire la forêt qui constitue leur propre cadre de vie! De nombreux éléphants d'Asie (notamment en Thaïlande) servent aussi de montures pour promener les touristes.

© Disney

L'éléphant d'Asie à la loupe



Un géant

Un éléphant d'Asie mâle mesure environ 3 m de haut. Il peut peser jusqu'à 5 tonnes (le poids de cinq voitures citadines). Les femelles sont un peu plus petites. Elles possèdent rarement des défenses. À savoir: l'éléphant d'Afrique est encore plus imposant.



Oreilles

Très souvent, les vieux éléphants d'Asie ont les oreilles rognées à force de se frotter aux ronces dans la jungle. Plus l'animal se sera promené dans la nature et plus ses oreilles en témoigneront par leur usure naturelle.

Molaires

Autre fait anatomique peu connu, afin de broyer ses aliments, l'éléphant possède quatre molaires! De la taille d'une brique, elles tombent quand elles sont usées et repoussent plusieurs fois au long de sa vie.



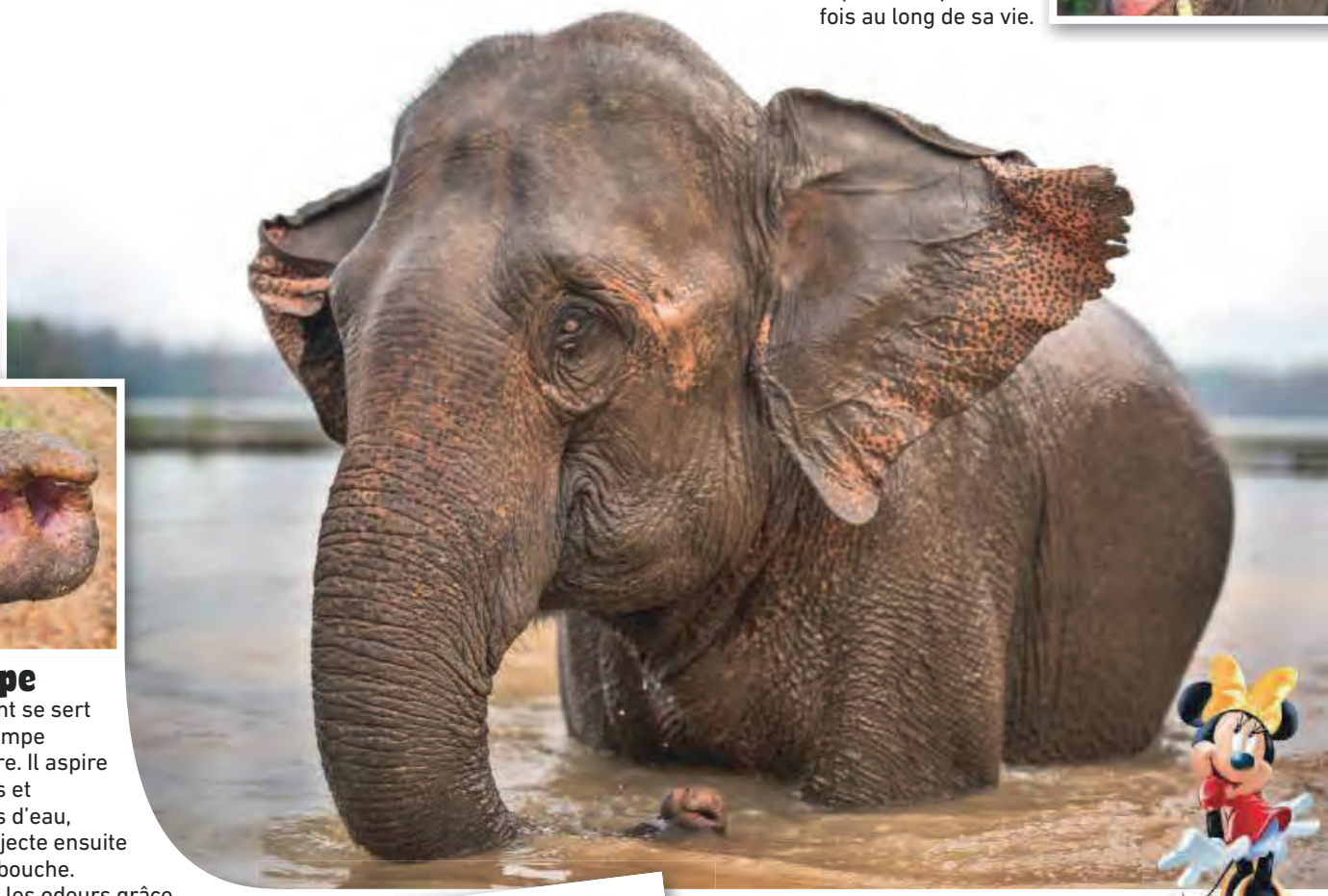

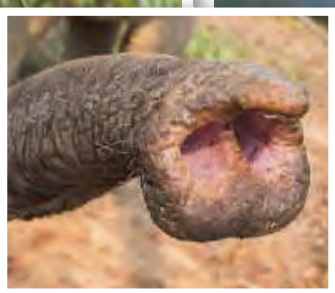

Trompe

L'éléphant se sert de sa trompe pour boire. Il aspire des litres et des litres d'eau, qu'il réinjecte ensuite dans sa bouche. Il perçoit les odeurs grâce à cet organe. D'ailleurs, il a un sens olfactif surdéveloppé. Abritant environ 150 000 muscles, elle lui sert aussi à arracher et casser des arbres. En particulier les bananiers, dont il raffole parce qu'ils contiennent beaucoup d'eau. La trompe se termine par une sorte de "doigt" avec lequel l'animal pince et saisit ce qu'il veut avec adresse et précision.





Queue

Il arrive encore souvent que l'on coupe la queue des éléphants pour en faire des bijoux ou des objets de décoration. Sur certains marchés asiatiques, on trouve des bagues confectionnées avec des poils de queue d'éléphant. Or ces poils sont essentiels. Notamment pour les femelles. Elles s'en servent pour faire leur toilette et se débarrasser des parasites.



Au bain!

Les éléphants aiment se baigner. Ils ont besoin de s'hydrater et de se rafraîchir très souvent. Ils batifolent volontiers dans l'eau. Surtout pendant la saison sèche, où la température dépasse souvent les 40°C.



Bichonnés

On trouve ici l'unique hôpital pour éléphants du Laos. L'établissement de soins joue un rôle crucial. En effet, le refuge reçoit des bêtes usées par le labeur et la maltraitance à cause du tourisme et de l'exploitation forestière. Malheureusement, faute de moyens financiers, il n'est toujours pas raccordé à l'électricité.

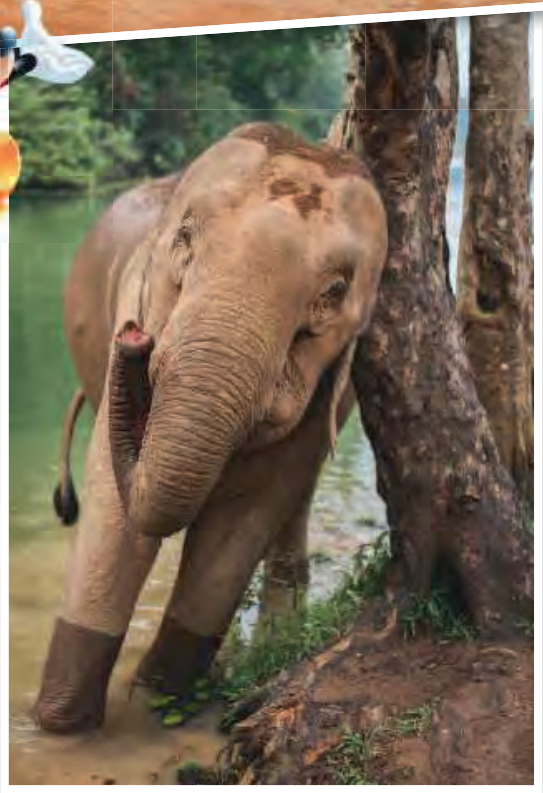

De nouveaux venus

Le lieu vient d'accueillir treize pensionnaires. Cet afflux soudain résulte d'une décision historique du gouvernement, qui a interdit l'exportation d'éléphants. Les treize pachydermes attendaient sur le tarmac de l'aéroport d'être expédiés vers un zoo à Dubaï. Échappant à ce triste destin, ils ont donc été recueillis au centre, qui a alors dû recruter et former treize cornacs.



Quel pied!
C'est l'heure de la pédicure. Les cornacs apprennent à bichonner leurs protégés. À l'aide d'un crochet coupant, ils taillent les ongles et ôtent la corne qui se forme sous les pieds. L'opération n'occasionne aucune douleur.



Aux petits soins
Régulièrement, la vétérinaire effectue des prises sang pour procéder à des analyses. On pique dans l'oreille. C'est le seul endroit où la peau est assez fine et où les veines sont apparentes. Du coup, le patient ne souffre pas.









L'éléphant et son cornac

Parle avec l'éléphant

Pour se déplacer dans la jungle, le cornac s'assoit sur le cou de sa monture. Il la dirige au moyen de gestes, notamment des mouvements des pieds, et par la parole. Un éléphant convenablement dressé peut réagir à une cinquantaine de mots.

Guide et soigneur

Un cornac est à la fois le maître, le guide et le soigneur de l'éléphant. Cette tâche se transmet de père en fils. En principe, un cornac s'occupe d'un seul animal au cours de son existence. Ils ont tous deux la même espérance de vie au Laos, environ soixante-dix ans.

Méthode douce

Le centre forme ses cornacs à la méthode douce, par opposition à la technique traditionnelle qui consiste à "corriger" l'éléphant à coups de crochet lorsqu'il désobéit. Ici, il s'agit de le récompenser lorsqu'il respecte les consignes. De plus, tout au long de l'année, les cornacs sont formés aux soins vétérinaires.







Nos conseils

Si tu vas en Asie, ne chevauche pas d'éléphant. En effet, pour que les touristes puissent grimper sur son dos à longueur de journée, le pachyderme a souvent été maltraité. Et ce dès son plus jeune âge. Toutefois, rien ne t'empêche d'admirer ces géants majestueux. Mais pas de trop près! Ils ont beau être généralement paisibles et pacifiques, ils n'en restent pas moins imprévisibles et dangereux.



Voici Thong Khoun, 47 ans, l'un des 34 animaux protégés du refuge. En lao, thong signifie "or" et khoun, "bonne chance".

Ses week-ends, Oudon préfère les passer en forêt avec les éléphants plutôt qu'en ville avec ses amis !

AU LAOS

AVEC OUDON, 13 ANS

Dans la province de Sayaboury, dans le nord-ouest du Laos, vit Oudon, 13 ans. Cet élève sérieux aime l'anglais et le sport, surtout le foot et le volley. Il ne sait pas trop ce qu'il veut faire plus tard mais policier lui plairait bien. L'uniforme est tellement classe ! Il adore la musique thaï, de la pop à la plus traditionnelle. Un ado comme les autres ? Oui ! Mais, contrairement à ses amis qui passent leurs week-ends ensemble, Oudon, lui, préfère retrouver "ses" éléphants.

Aux petits soins des pachydermes

Ses parents travaillent tous deux à l'Elephant Conservation Center de Sayaboury. Ce lieu est le seul sanctuaire du Laos à mener un programme de reproduction et de remise en liberté des éléphants, encouragé par les autorités. En effet, l'espèce est bien mal en point. Trop nombreux, les campements pour touristes réduisent et fragmentent l'habitat des pachydermes. Autre problème, les mâles n'ont plus de travail. Afin de limiter la surexploitation forestière, le gouvernement a mis en place des quotas stricts pour la coupe du bois et a réduit le recours aux animaux pour tracter les arbres. Devenus inutiles, ils sont maltraités et laissés à l'abandon.

Oudon et ses parents posent devant leur maison sur pilotis.



Privées de bébés

Quant aux femelles, préférées aux mâles par l'industrie touristique (moins dangereuses, notamment en période de **musth**), la situation n'est pas meilleure. On les empêche d'avoir des petits pour pouvoir les faire travailler au maximum. En effet, la gestation dure 22 mois, durant lesquels une éléphante ne travaille pas. Elle doit s'occuper de son petit pen-

ET PAR JIMMY BEUNARDEAU


Il est préférable pour un cornac de s'occuper d'un éléphant dès le plus jeune âge. Il sera plus à l'aise face à un animal de plus de 3 tonnes !


La canne à sucre est un vrai bonbon, autant apprécié par les éléphants que par Oudon !


Contrairement à la sarbacane-stylo qui peut être le cauchemar des profs en France, celle-ci est naturelle !


Bee (à droite) est l'un des guides du centre. Il est chargé d'accompagner les écotouristes.

dant deux ans, petit qu'il faudra ensuite nourrir et dresser. Résultat de cette gestion catastrophique : pour un éléphant qui naît, ce serait en moyenne cinq qui meurent, rendant bien incertaine la survie de l'espèce.

Une canne à sucre pour démarrer la journée

Heureusement, les pachydermes peuvent compter sur Oudon, et surtout sur les **cornacs** formés par le refuge. Pour bien commencer une expédition en forêt, l'ado respecte le dicton laotien : *"Si l'éléphant le mange, tu peux le manger."* Oudon déguste comme un éléphant une bonne canne à sucre ! Comme son nom l'indique, elle est pleine de glucose, idéal pour prendre des forces avant la longue journée de marche qui l'attend. En plus, ça désaltère, et on dit même au Laos que mastiquer du bois de canne nettoie les dents...

Dico

Musth Période d'activité sexuelle accrue et agressive que traversent les éléphants mâles.

Cornac Maître de l'éléphant non sauvage.

Le tuto sarbacane

Le petit-déjeuner avalé, Oudon se met en route pour suivre le cornac Khamhoung. Ils partent accompagner Thong Khoun dans la forêt afin que celui-ci puisse trouver une nourriture variée, équilibrée et en grande quantité. Pour cela, il faut donc être très patient. Car un éléphant, lorsqu'il décide qu'il est temps de se mettre à table, y passe des heures !

Oudon s'occupe comme il peut et, heureusement, il a un allié toujours présent à ses côtés : le bambou ! Ici, on fabrique absolument tout avec cette plante géante, des maisons aux instruments de musique en passant par les accessoires de cuisine... Et qu'aime-t-il fabriquer par-dessus tout, pendant que Monsieur l'éléphant se goinfre ? Des sarbacanes !

À table, on partage tout

Il est midi, l'heure de sortir le panier (fabriqué en bambou bien sûr) du pique-nique. Voici le menu du jour : du poisson et du *sticky rice*, le fameux riz collant, cher aux Laotiens qui en font une boule de la main et le mangent avec tous les plats, un peu comme le pain chez nous. Et, en dessert, un fruit du dragon.

Ça tombe bien, Oudon en raffole. Il le déguste en observant Thong Khoun qui, un peu plus loin, commence à se faire remarquer pour qu'on n'oublie pas de lui servir sa part. Comme l'indiquent ses imposantes défenses, il est plutôt âgé... 47 ans. Un éléphant captif peut vivre jusqu'à 70 ans.
Thong Khoun se déplace péniblement depuis qu'il a fait une (très) lourde chute alors qu'il tractait des troncs d'arbres sans s'arrêter, quelques années auparavant. Depuis, le centre l'a bien soigné, mais il a gardé des séquelles et fatigue vite. Alors il a bien mérité un bon remède pour le moral : la moitié d'une mangue bien mûre et une grosse poignée de *sticky rice* qu'il vient saisir, avec une délicatesse infinie, avec sa trompe... même si elle pèse pourtant à elle seule une centaine de kilos !

Mordus de pétanque

Thong Khoun va maintenant rejoindre le lieu où il passera la nuit. Après cette excursion sous un soleil de plomb, Oudon sait qu'il sera accueilli par sa mère et un grand verre d'eau alors qu'elle s'affaire déjà en cuisine... Il va surtout rejoindre son ami





Très puissante, la trompe d'un éléphant comporte pas moins de 150000 muscles. Le corps humain n'en possède "que" 639.



Séance de pétanque. Oudon s'entraîne à tirer et touche presque à tous les coups.



Olay, le père d'Oudon, assure la traversée des visiteurs jusqu'au refuge situé sur une presqu'île difficilement accessible en minibus.

LE PAYS DES ÉLÉPHANTS

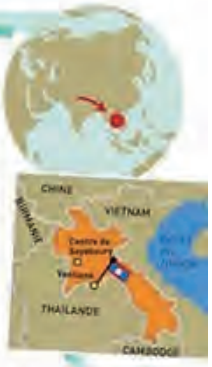

» Autrefois surnommé Lan Xang, "Le pays au million d'éléphants", le Royaume du Laos est encore ainsi désigné pour décrire ce petit pays montagneux d'Asie du Sud-Est. Pendant des milliers d'années, les éléphants étaient très nombreux dans la plupart des régions forestières du pays.

» Malheureusement, les éléphants sauvages luttent aujourd'hui pour leur survie. Éparpillés en petites hardes fragmentées, les éléphants sauvages seraient environ entre 300 à 400, soit autant que les éléphants captifs.

» Comme dans beaucoup d'autres pays, les éléphants sauvages du Laos sont menacés par les problèmes causés par l'homme. Cela inclut donc la déforestation, la fragmentation de l'habitat (en raison de l'expansion des activités humaines), qui génère ainsi des conflits entre l'homme et l'éléphant, et dans une moindre mesure au Laos, le braconnage.

Zapping **INFOS**

Ce petit pays est peuplé par **7,2 millions** de Laotien·ne·s, en majorité bouddhistes (65 %). La liberté de religion et celle de croire ou de ne pas croire sont inscrites dans la loi. // **Vientiane** est sa capitale, le **lao** sa langue officielle, le **kip** sa monnaie. // Il est bordé à l'ouest par le **Mékong**, le dixième fleuve du monde. // 49 groupes **ethniques** parlent plus de 90 langues différentes. //

Tout, 10 ans, dont les parents travaillent aussi au centre. Tous deux adorent jouer aux fléchettes. Mais il y a un loisir que l'on n'imaginerait pas trouver en Asie et que les Laotiens adorent par-dessus tout : la pétanque… héritée d'un long passé colonial, puisque le Laos fut une colonie française à partir de 1893, jusqu'à l'indépendance en 1954.





Kop, la mère d'Oudon, prépare le repas du soir pour les écotouristes.

De doux rêves

Le soleil commence à décliner, c'est l'heure pour Kop, la mère d'Oudon, de servir le repas pour les écotouristes du refuge. C'est grâce à eux qu'il est possible d'avoir les fonds nécessaires à la sauvegarde des éléphants, d'autant plus que le sanctuaire a beaucoup souffert de l'arrêt du tourisme dû au Covid-19.
Il est temps de se coucher. Oudon s'endort dans la maison familiale sur pilotis. Une nuit à rêver de ses amis les éléphants, et d'un monde idéal où chacun aurait assez de place pour vivre sereinement… Et si son rêve se transformait en réalité ?

PLUS D'INFOS

Pour revoir Thong Khoun, va sur "elephantconservationcenter".



DAS GLÜCK DER SPÄTEN JAHRE

Nur noch 800 Elefanten leben in Laos. Rund die Hälfte von ihnen fristet ein Dasein als Arbeitstiere in der Holzindustrie und im Tourismus. Ein Schutzzentrum bietet den Dickhäutern einen Rückzugsort – und einigen von ihnen sogar die Chance auf Freiheit.

TEXT: **VALENTIN LADSTÄTTER**
FOTOS: **ISABELLE SERRO**



Eine Elefantenkuh nimmt ein Bad im Nam-Tien-See im Nordwesten von Laos. Sie lebt auf dem Gelände des Elephant Conservation Center – einer Einrichtung, die ehemaligen Arbeitselefanten ein neues Leben bietet.



Elefantenflüsterer sind die Hüter der grauen Riesen keine. Mit ihrem von Generation zu Generation weitergegebenen Wissen über die Tiere und den Wald tragen die Mahouts jedoch einen wichtigen Teil zum Schutz der großen Säugetiere bei.

DAS MITTEILUNGSBUCH DES ELEPHANT CONSERVATION CENTER ECC VERMERKT KEINE BESONDEREN VORKOMMNISSE. Nur der junge Elefantenbulle hat ein Holzfällercamp zertrampelt, das jedoch ohnehin illegal war. Und eine der Militärbasen vermisst einen Papayabaum. Mit den lokal ansässigen Elefantenbullen hat die vierköpfige Herde schon regen Kontakt aufgenommen. Eine der Kühe ist deshalb vielleicht sogar trächtig; das muss eine künftige Untersuchung aber erst bestätigen. Auch sonst scheint es den Tieren gut zu gehen. Alle Mitglieder der Gruppe sind gesund und unverletzt, sie bleiben die meiste Zeit über zusammen und haben den Dschungel kein einziges Mal verlassen.

So weit stehen die Zeichen also auf Erfolg im Nationalpark Nam Pouy im Nordwesten der Volksrepublik Laos, wo eine der letzten Phasen eines ambitionierten Projekts umgesetzt wird: die erste offizielle Auswilderung von Elefanten im Land. Der langjährige Versuch, gestartet im März 2019, soll zeigen, ob es überhaupt möglich ist, die grauen Riesen nach einem Leben in Gefangenschaft wieder in die Wildnis zu entlassen. Und er soll im Erfolgsfall Schule machen. Denn obwohl die Vorbereitungen und die Auswilderung selbst viele Jahre dauern und der →


ECC Sayabourry,Laos



Ein guter Draht
Die Mahouts verbringen oft viele Jahre mit denselben Elefanten und wachsen mit der Zeit emotional immer enger mit den Tieren zusammen.



ELEPHANT CONSERVATION CENTER

Im **Elefantenschutzzentrum ECC** können ehemalige Arbeitselefanten eine Art **Ruhestand** verbringen. Finanziert wird die Einrichtung über Förderungen, Spenden und eine besonders sanfte Form von Ökotourismus, bei dem auf Reiten und andere stressauslösende Praktiken verzichtet wird.











enorme Aufwand, der für „nur“ vier Elefanten getrieben wird, auf den ersten Blick kaum gerechtfertigt scheint, ist es höchste Zeit, dass die Bestände Verstärkung bekommen. Sonst könnten die Dickhäuter bald völlig aus den Wäldern von Laos verschwinden.

„Natürlich haben Elefantenbesitzer ihre Tiere auch früher schon freigelassen oder sie sind von selbst ausgebrochen. Unser Versuch ist aber der erste, bei dem eine Gruppe Elefanten kontrolliert und wissenschaftlich begleitet in die Wildnis entlassen wird“, erklärt die Biologin Anabel Lopez Perez vom Elephant Conservation Center, das für die Durchführung des Pilotprojekts verantwortlich ist.

Gegründet wurde das Elefantenschutzzentrum 2010 als Rückzugsort für ehemalige Arbeitselefanten. Von den 34 Tieren, die sich derzeit in der Obhut des ECC befinden, mussten die meisten früher für die Holzindustrie Baumstämme schleppen oder in Tourismusresorts Urlauber herumtragen. Heute verbringen sie auf dem Gelände des ECC eine Art Ruhestand – Seezugang und Betreuung im einzigen Elefantenkrankenhaus in ganz Laos inklusive. Im Idealfall sorgen die Tiere hier auch für Nachwuchs. „Eine Auswilderung ist schließlich nur dann sinnvoll, →

1. Das schöne Leben
Das ECC verfügt auf seinem 540 Hektar großen Gelände über einen direkten Zugang zum Nam-Tien-See, wo die Elefanten trinken und baden.

2. Imbiss zwischendurch
Ein Mahout füttert seinen begeisterten Schützling.

3. Gesundheitscheck
Ein Tierarzt entnimmt einem der Dickhäuter eine Blutprobe. Das ECC verfügt über das einzige Elefantenhospital in Laos.

4. Die Biologin Anabel Lopez Perez kümmert sich um einen verletzten Elefanten, der in der Krankenstation versorgt wird.

5. Solidaritätstourismus
Ein Mitarbeiter des ECC erklärt Besuchern die Funktionsweise und die Ziele des Zentrums.

„Elefanten lernen vor allem durch Beobachtung. Sie müssen also zum Beispiel schon einmal eine Paarung gesehen haben, damit sie wissen, wie so etwas funktioniert.“

wenn die Population im Schutzzentrum stabil ist“, beschreibt Lopez Perez.

Für die Versorgung der Elefanten sind in erster Linie die Mahouts zuständig, wie die Besitzer, Hüter und Halter von Elefanten in vielen asiatischen Ländern genannt werden. Auch sie haben zuvor meist in der Holzwirtschaft oder im Fremdenverkehr gearbeitet. Am ECC kümmern sie sich um das Wohlergehen und die Sicherheit der Tiere, anstatt sie wie früher für schwere Arbeiten einsetzen zu müssen.

Im Zuge des Auswilderungsprojekts bringen die Mahouts den ehemaligen Arbeitselefanten außerdem bei, sich wieder selbst zu versorgen. Nach Jahren in Gefangenschaft, in denen sie stets gefüttert wurden, müssen die Dickhäuter erst wieder lernen, welche Pflanzen sie fressen können und welche sie meiden sollten.

Für die meisten Tiere am ECC bedeutet der enge Kontakt zu Artgenossen zudem eine neue Erfahrung: „Dieser Sozialisationsprozess ist enorm wichtig“, erklärt Lopez Perez. „Elefanten lernen vor allem durch Beobachtung. Sie müssen also zum Beispiel schon einmal eine Paarung gesehen haben, damit sie wissen, wie so etwas funktioniert.“



REITTIER FÜR TOURISTEN

Nachdem Laos in den letzten Jahren vermehrt gegen die Holzindustrie vorgegangen ist, landen viele Elefanten in Touristenzentren. Nicht ideal, auch wenn sie statt Baumstämmen nur Menschen schleppen.

Erst wenn sich eine stabile Gruppe herausgebildet hat, ziehen die Experten eine Auswilderung in Erwägung. „Man kann vorher nie genau wissen, wie lange es dauert, bis sich die passenden Tiere zusammengefunden haben, denn Elefanten haben eine starke Persönlichkeit und kommen nicht mit allen Artgenossen gleich gut aus“, so die Biologin. Ob eine Gruppe ausgewildert wird, hängt zudem vom Einfluss ab, den die Tiere auf die frei lebende Population haben, der je nach Alter und Geschlecht variiert. Lopez Perez: „Es hat natürlich einen viel größeren Effekt auf die Überlebensfähigkeit des Wildbestands, wenn man junge Weibchen in die Freiheit entlässt, als wenn man Bullen oder ältere Kühe auswildert.“

Zweieinhalb Jahre hat diese Vorbereitungsphase bei jener Herde gedauert, die im März 2019 in den Nationalpark einzog. Sie bestand ursprünglich aus vier Elefantenkühen und einem sechs Jahre alten Männchen. Eine der Kühe wurde jedoch inzwischen von den Besitzern zurückgeholt. „Nicht alle Tiere am ECC gehören →



Auch für die Mahouts bietet das Schutzzentrum einen alternativen Arbeitsplatz. Viele von ihnen arbeiteten früher selbst für die Holzindustrie oder in Tourismusresorts.

Ausflug ohne Auftrag. Nur die Mahouts dürfen noch auf ihren Schützlingen reiten. Wenn sie auf dem Gelände des ECC durch die Gegend streifen, dann nur zum Vergnügen.



DIE FAMILIEN DER MAHOUTS







1. Heimaturlaub
Nach drei Monaten im Dschungel ist der Mahout Mone Sisombat wieder zu seiner Familie zurückgekehrt. Er verbringt einige Tage zu Hause, bevor er ein weiteres Mal auszieht, um gemeinsam mit den anderen Mahouts im Wald nach den Elefanten zu sehen.

2. Arbeitsteilung
Während die Männer im Dschungel die Elefanten betreuen, kümmern sich die Frauen und Kinder der Familien um Haushalt und Feldarbeit. Hier gräbt die Tochter eines Mahouts Löcher in einen Berghang, um später darin Reis anzupflanzen.

3. Handwerk
Die Frau des Mahouts Mone Sisombat, Chan Sisombat, übernimmt während seiner Abwesenheit die Arbeit auf dem Reisfeld und die Pflege der Farmtiere. Für die Familien ist die lange Trennung schmerzlich – auch wenn sie dazu beiträgt, die Elefanten zu erhalten.

uns oder der Regierung", erklärt Lopez Perez. „Wenn ein Privateigentümer beschließt, sich seinen Elefanten zurückzuholen, können wir leider wenig dagegen unternehmen."

Die übrigen Tiere befinden sich derzeit im *Soft Release* – einer Art Auswilderung light, bei der sich die Elefanten zwar frei bewegen können, aber unter aufmerksamer Beobachtung durch ihre Mahouts stehen.

Um ihre Schützlinge besonders genau im Auge behalten zu können, verbrachten die Elefantenhüter die ersten drei Monate dieser Phase durchgehend im Dschungel. Sie kochten über offenem Feuer, wuschen sich im Fluss und schliefen weit weg von ihren Familien in einem Bretterverschlag im Wald. Tag für Tag folgten sie den umherwandernden Riesen so unauffällig wie möglich durch das Gelände, zeichneten ihre Standorte auf, studierten ihr Verhalten und überprüften ihren Gesundheitszustand und den Zusammenhalt der Gruppe. Und sie sorgten dafür, dass die Elefanten weder ins Visier von Wilderern gerieten noch über die nahe Grenze nach Thailand streunten oder in den umliegenden Dörfern Ärger stifteten.

Nachdem die ersten drei Monate ohne Zwischenfälle verstrichen waren, verlängerte die Regierung das Projekt um weitere drei Monate, dann um ein halbes Jahr und zuletzt bis zum Dezember 2021. Inzwischen durchstreifen die Mahouts nur noch viermal pro Woche den Wald und führen einmal im Monat einen Gesundheitscheck durch, um etwaige Krankheiten und Schwangerschaften festzustellen.

DER LANGE WEG IN DIE FREIHEIT







1. Im tiefen Grün
Fernab der Zivilisation und weit weg von ihren Familien haben die Mahouts ein Camp errichtet, in dem sie in den ersten drei Monaten des *Soft Release* schlafen werden. In dieser frühen Phase der Auswilderung überprüfen sie jeden Tag das Wohlbefinden der Elefanten.

2. Rund ums Feuer
Ohne Fernseher, Internet und Mobiltelefon sind die Männer vor allem auf den Zusammenhalt ihrer Gruppe angewiesen. Ohne Elektrizität wird die Feuerstelle zum wichtigen Treffpunkt der Mahouts, die in den drei Monaten im Wald tiefe Freundschaften zueinander entwickeln.

3. Auf der Suche
Jeden Tag verbringen die Elefantenhüter viele Stunden im Dickicht des Waldes, um ihre Schützlinge zu beobachten und ihr Verhalten aufzuzeichnen. Selbst gemachte Bambuspfeifen helfen den Mahouts dabei, einander im dichten Dschungel nicht zu verlieren.

„Wenn es so weitergeht, können wir die Elefanten hoffentlich 2022 endgültig auswildern", erzählt Lopez Perez. Die Mahouts werden sich allerdings auch dann noch weiter um die Elefanten kümmern und im Wald nach dem Rechten sehen. Denn abseits des Projekts sieht es alles andere als rosig für die Tiere aus.

„In ganz Asien sinken die Bestände. In Laos leben nur noch etwa 800 Elefanten, die Hälfte davon in Gefangenschaft", erläutert Ingo Schmidinger, Elefantenexperte der Tierschutzorganisation Vier Pfoten. „Die Probleme sind überall die gleichen: Der Mensch dringt immer weiter in die Natur vor, und immer größere Teile des Dschungels müssen der Holzindustrie, den Siedlungen und der Landwirtschaft weichen." Dadurch schrumpft der natürliche Lebensraum der Elefanten und zerfällt in immer kleinere, unzusammenhängende Waldfragmente. Je limitierter die Rückzugsmöglichkeiten der Elefanten, desto weniger Nahrung finden sie und desto eher fallen sie Wilderern zum Opfer. Auf diese Weise sank die Zahl der wildlebenden Elefanten in den vergangenen 30 Jahren von 2.000 bis 3.000 Individuen auf weniger als ein Fünftel.

Ähnlich dramatisch steht es um die in Gefangenschaft lebende Population. Sie kämpft im Gegensatz zu den Tieren in freier Wildbahn mit einem ganz anderen Problem: der zunehmenden Überalterung. „Das liegt daran, dass ein weiblicher Elefant durch eine Schwangerschaft zu lange als Arbeitskraft ausfallen würde", erklärt Schmidinger. „Allein die Tragezeit beträgt bei Elefantenkühen im Schnitt 22 Monate. Nach der →



Am Ende noch ein bisschen Freiheit
Manche Elefanten wurden bei der Arbeit in den Holzfällercamps verletzt. Sie werden nicht ausgewildert und verbringen im ECC ihren Ruhestand.

Geburt säugt die Mutter ihr Kalb weitere zwei bis drei Jahre. Und das Junge ist erst mit zehn bis 15 Jahren stark genug, um selbst Baumstämme zu bewegen." So lange können die meisten Elefantenbesitzer den wirtschaftlichen Ausfall aber nicht verkraften und achten deshalb darauf, dass die Kühe gar nicht erst trächtig werden.

Geht die Entwicklung so weiter, könnten die größten Säugetiere Asiens in den nächsten Jahrzehnten völlig aus Laos verschwinden. „Die Auswirkungen auf das Ökosystem wären kaum abzusehen", erklärt Anabel Lopez Perez. Elefanten spielen eine große Rolle für die Balance innerhalb des Waldes. Sie fressen viele verschiedene Pflanzen und tragen deren Samen auf ihren ausgedehnten Wanderungen an neue Plätze im Dschungel. Einige Pflanzenarten sind sogar darauf angewiesen, dass die Dickhäuter ihre Keime teilweise verdauen, da sie ansonsten nicht austreiben können. Zudem sind die Fäkalballen eine Nährstoff- und Feutigkeitsquelle für viele Mikroorganismen und Insekten. Lopez Perez: „Selbst die Fußspuren, die sie hinterlassen, sind nützlich: Wenn sie sich mit Regen füllen, dienen sie als Trinkbecken für andere Tiere, wie zum Beispiel kleine Vogelarten."

Mit dem Auswilderungsprojekt des ECC ist nun ein erster Schritt in die Gegenrichtung getan. Zudem geht die Regierung seit wenigen Jahren systematisch gegen die Abholzung der Wälder vor. „Ich bin überzeugt, dass sich der Aufwand lohnt", sagt Ingo Schmidinger, der seinerseits mit Vier Pfoten im benachbarten Myanmar an der Umsetzung eines Schutz- und Auswilderungsprojekts arbeitet. „Man hat erst in den vergangenen Jahren ernsthaft damit begonnen, Elefanten auszuwildern. Und jedes Tier in Freiheit ist auf jeden Fall ein Erfolg."

Le Matin Dimanche | 6 décembre 2015

Un sanctuaire laotien redonne le goût de vivre aux éléphants

Ecotourisme L'Elephant Conservation Center de Sainyabuli, au Laos, récupère des pachydermes domestiqués pour les resocialiser et leur offrir une retraite paisible. Nous nous y sommes rendus.

Frédéric Rein, de retour du Laos



Le bateau glisse lentement sur le lac de Nam Tien, partiellement recouvert de végétation aquatique. Un tapis vert en guise de tapis rouge, tout un symbole! Car l'Elephant Conservation Center de Sainyabuli, situé au nord du Laos, mise depuis son ouverture en 2011 sur l'écotourisme pour réhabiliter les pachydermes domestiqués des exploitations forestières. Ici, ils prennent une revanche sur leur vie d'antan, alors cadencée par le transport effréné des troncs d'arbres là où les tracteurs ne peuvent pas passer.

Le centre déploie ses activités autour de six axes principaux: recueillir les éléphants, leur fournir un environnement naturel adapté et des soins de qualité, recréer des liens sociaux au sein du troupeau, soutenir la reconversion professionnelle des cornacs, encourager les naissances et sensibiliser le public à la situation actuelle des éléphants du Laos. Le «pays du million d'éléphants» – traduction de Lan Xang, son nom originel – en a en effet bien besoin. Ils ne seraient plus qu'un millier à y vivre, dont près de la moitié en captivité. Si les animaux à l'état sauvage pâtissent de la destruction de leur habitat naturel, les femelles captives, à bout de forces, n'ont plus l'énergie suffisante pour donner naissance à un petit au terme des 22 mois de gestation. Selon ElefantAsia, une ONG de protection de l'éléphant qui a contribué à la création du centre, les pachydermes (sauvages ou captifs) pourraient disparaître du Laos dans les cinquante ans à venir si rien n'est entrepris.

De grands peureux

C'est donc là qu'intervient l'Elephant Conservation Center de Sainyabuli – la province du pays qui compte le plus grand nombre de pachydermes. Ses vétérinaires œuvrent à l'intérieur du centre, mais aussi en unités mobiles auprès des animaux en difficulté dans la nature ou chez leurs cornacs. Aider les éléphants nécessite un certain savoir-faire, comme le souligne Sounthone, responsable de la clinique vétérinaire: «Ce sont des animaux très craintifs, qui peuvent avoir peur d'une souris, ou même d'un bébé de leur propre espèce s'ils n'en ont jamais vu! Dans notre pratique, nous devons leur apprendre à se laisser manipuler pour qu'ils coopèrent le jour où l'on doit les soigner. Cet apprentissage passe par des récompenses sous forme de nourriture *(ils mangent entre 200 et 250 kg de végétaux par jour, ndlr).*»

Certains éléphants sont évidemment plus capricieux que d'autres. L'un d'eux refuse, par exemple, de manger le riz gluant et les bananes dans lesquels sont cachés des médicaments. A l'heure du bain, on découvre un peu plus leur personnalité. Il y en a un qui rechigne à entrer dans l'eau, alors que deux autres refuseront d'en sortir.

Nous suivons ensuite les éléphants – qui continuent à partager leur quotidien avec leur cornac de toujours – jusque dans la forêt, où ils passent la nuit chacun de leur côté. «L'Etat nous laisse un terrain de 100 hectares où se trouve une vaste forêt, explique Ken, notre guide. Nous espérons obtenir prochainement 400 hectares de plus, ce qui nous permettrait d'accueillir une bonne vingtaine d'éléphants.» Il y en avait sept, dont deux bébés, lors de notre passage. Dans cet écrin de verdure largement utilisé comme aire de socialisation, ils apprennent petit à petit à vivre ensemble. «Beaucoup ont vécu seuls durant des années», explique la biologiste Annabelle depuis la plateforme qui surplombe cette zone. En contrebas, quatre éléphants restent ensemble, le cinquième s'isole. «Dès qu'il a été confronté aux luttes de pouvoirs au sein de la harde, il s'est mis à l'écart pour éviter les conflits. Son passé fait qu'il a aujourd'hui le comportement d'un juvénile.»

Dans un écrin de verdure, les éléphants recueillis par le centre laotien apprennent la sociabilisation entre eux et avec les écotouristes.
Frédéric Rein

Une expérience différente

C'est cette réalité, parfois triste, que viennent découvrir les (éco)touristes de l'Elephant Conservation Center. «Il s'agit d'une expérience hors du commun, s'enthousiasme Lise, une Genevoise de 39 ans. Outre le splendide décor dans lequel on s'immerge, avec ce lac et ces bungalows de chaume noyés dans la végétation, on prend pleinement conscience de la place des éléphants dans la société laotienne. On en apprend beaucoup sur leur comportement, on les voit interagir dans leur milieu naturel et on peut même s'en approcher. Nous sommes loin des animaux de cirque présentés dans certains autres camps d'éléphants, où l'on se limite à grimper sur leur dos, les obligeant sans cesse à se lever et à s'asseoir.»

Une expérience qui a un prix – près de 200 francs par adulte pour deux jours, transport, nuit et repas compris –, mais les recettes servent au fonctionnement du centre, au rachat des éléphants (un adulte coûte près de 30 000 francs), et à d'autres projets de conservation. Une belle façon de soutenir une noble cause tout en s'instruisant... ●

Dutch lawyer in Singapore committed to elephants in Laos

27 October 2026 BY ADVOCATIE REDACTIE



Laos was once known as the 'Land of a Million Elephants', but now only a few hundred live in the wild. Ton van den Bosch contributes from Singapore to the protection of these endangered animals by legally assisting the Elephant Conservation Center in Laos pro bono.

Ton van den Bosch is a Dutch lawyer and English solicitor. He is a partner at Drew & Napier in Singapore, an office that can be compared to a Zuidas office. Founded in 1889, Drew & Napier is one of Singapore's oldest and most renowned law firms. The firm conducts a full-service practice with approximately 370 lawyers and Drew & Napier also has a strong network with which it can advise clients throughout Southeast Asia.

A second life after the tree trunks, with a future in the wild with baby ' s

Earlier this year, Van den Bosch visited the Elephant Conservation Center (ECC) in Sayaboury in Laos. The ECC provides shelter to elephants who have worked in the timber industry for years, with the aim of promoting their recovery, well-being and reproduction. The ECC is committed to growing the elephant population in Laos again and eventually bringing elephants back into the wild. The centre trains veterinarians, conducts research and also manages the only elephant hospital of Laos.

Laos, officially the Democratic People's Republic of Laos (Lao PDR), is located in the middle of Southeast Asia and does not have access to the sea. The country borders Thailand, Vietnam, Cambodia, China and Myanmar and is more than five times the size of the Netherlands, but has only about eight million inhabitants. The landscape is characterized by vast forests, green valleys and mountainous areas with rich biodiversity.

Laos is traditionally known as *Lan Xang*, the "Land of a Million Elephants." The name refers to the historical significance of the elephant in the country, where the animal played an important role in culture and everyday life for centuries. Unfortunately, little of that wealth is now left. In the 1980s, an estimated 2000 to 3000 wild elephants were still living in Laos, but according to a report from 2025, that number has fallen to about 300 to 400. Loss of habitat through deforestation, fragmentation of habitats and conflicts with humans are among the main threats.

The ECC is working with a number of renowned parties, including the Smithsonian, the British Embassy in Laos, Australian Aid, the British Foreign Commonwealth & Development Office and the Agence Française de Développement.

No elephant in the china cabinet: a lawyer in the tropical forest

Van den Bosch was genuinely impressed with the work of the centre and was eager to contribute. That is why Drew & Napier recently entered into a pro bono collaboration with the ECC. The firm provides legal support to enable the ECC to further expand its conservation, research and wildlife re-introduction efforts throughout Laos. The support includes advice on land concessions, joint ventures, projects and investments, as well as on the structuring of business partnerships and sponsorship agreements.

More information about the ECC can be found at https://www.elephantconservationcenter.com/ and the message from Drew & Napier about the collaboration can be consulted via the LinkedIn post: https://www.linkedin.com/feed/update/urn:li:activity:7507654573151585852/.



Luang Prabang Visitor Center
Manthatoulat Road
(Mekong Riverside)
Ban Pakham, Luang Prabang, Lao PDR
lp@elephantconservationcenter.com
TEL: +856(0)71 25 23 07

Elephant Conservation Center
Nam Tien Reservoir, Sayaboury District
Sayaboury Province, Lao PDR
marketing@elephantconservationcenter.com
TEL: +856 (0)20 96 59 06 65

www.elephantconservationcenter.com
Facebook: elephant conservation center
Instagram: #elephantconservationlaos
Twitter: laoselephantCC